(一) NO.2085 農曆戊辰年八月廿六日 星期二 THE MAN CHOU PAO (日刊) 中華民國十七年十月九日

滿洲報

(第三種郵便物認可大正十一年七月廿四日) 發行人 西片朝三 編輯人 金念曾 印刷人 金藝章

(本報價目) 每份現大洋五分 每月現大洋一圓一角 三個月現大洋三圓二角 六個月現大洋六圓二角 全年現大洋十二圓 郵費先惠 郵票不收 (廣告刊費) 一行十二字起碼 一日每行現大洋一圓 特別及長期者另議

大連市山縣通一四二番地 發行所 中日合辦 滿洲報社 電話 編輯部(長)七五一三番 經理部 四〇三四番 振替貯金口座(大連)三七三番

THE MAN CHOU PAO SHE
142 Yamagatadori, Dairen,
Manchuria.

昭和三年十月九日

楊宇霆晤白崇禧主張 有條件的通車及還車
灤州再晤商議竟未決 白回唐山楊亦返昌黎

白崇禧楊宇霆兩氏七日午後三時於灤州第二次會見關於東三省揭掛青天白日旗問題奉方扣留之車輛歸返問題京奉路通車問題等有所協議彼等楊氏所主張者 一、改懸青天白日旗一節現已不成問題唯外交關係複雜易織時期未便明瞭決定 二、車輛歸還一節爲東三省安全計請自灤河以東至山海關間之地盤劃讓於奉方 三、希望京奉路早日通車但全路開通按刻下情勢實有不可能者故以唐山爲分岐點自北平至唐山由國府管理自唐山至奉天由管理使之開通然商議未妥迨是日下午六時會見告畢白氏歸唐山楊氏亦返昌黎矣(北平八日專電)

主席院長人選

五院正副院長俟八日臨時政治會議決定七日據官界消息其所定人員如左

國民政府首席 蔣介石
行政院長 譚延闓
副院長 馮玉祥
立法院長 胡漢民
副院長 林森
司法院長 王寵惠
副院長 張繼
考試院長 戴天仇
副院長 孫科
監察院長 蔡元培
副院長 陳果夫

晉閻國慶日 天安門閱兵 招宴各公使

閻錫山氏爲慶祝雙十節於十月十日午前八時擬在天安門舉行閱兵典禮是日自午前十一時起於前外交部招待各國公使大開祝賀宴云(八日北平專電)

顧理治滿任 凱洛克同退 凱氏已聲明

美國國務長官凱洛克氏聲明

河北法團代表 謁閻之結果

天津特訊、河北省各法團代表張幼坡、任養齋李化亭、楊眞卿等、於十月二日早九時、爲河北省政府移北平一事、謁見閻總司令、由閻總司令親自接見、張幼坡首稱、各法團擬歡迎總司令蒞津指導一切、閻答、久欲到津、前者因病、未能如願、所以回太原調養、今已就痊、又承大家歡迎、當然到津、張又謂河北省政府移北平關係國計民生、天津爲北洋門戶、華洋雜處、對外交事務最多、非有最高行政機關、不足以資鎮懾、請總司令維持河北省現狀、轉電國府暫緩移平、以順輿情云云閻答移平之事、白總指揮提出經政治分會議決、呈請國府命令照准、我毫無成見、在提出此案時、我頗加考慮、深恐發生糾紛、延擱多日、方行提交議決後、見河北省人民會無表示、遂呈請國府、現在不便轉電再請緩移、但有不得已顧願循順輿情、我暫爲存案、此後決不令偏河北省政府遷移、張幼坡又謂河北省各縣駐紮客軍甚多、且直魯殘餘業經肅清、請總司令主持、各客駐軍隊速歸原防以解除民衆痛苦、閻答已同商主席議決、先從剿匪入手分配四師、即能解除各縣匪患各客駐軍隊亦可撤同原防、以減輕人民負擔、繼由任養齋謂、河北省各縣兵災蟲蝗、災況奇重、天災人禍慘不忍聞、請總司令設法恢復交通、辦理平糶以濟民食答、軍事已告結束、定擬先整理交通、恢復商運、使民食接濟不斷、張幼坡又謂天津難民最多、傅司令協同各法團發起設立遊民收容教養所、業擬妥簡章、即日可望成立、將來天津災民及河北災民、當有救濟辦法、閻總司令極端贊許、希望大家多辦善舉、時至十一鐘、各代表興辭、返津報告各法團

起草五院法中 院長人選所聞
于右任之法院草案意見

上海特訊、五院組織法、譚延闓定支(四日)晚請蔣介石孫科胡漢民、戴季陶等到石板橋私寓會商起草、聞已尙定五院各個起草、後某一副院長人選、即將所擬定之正院法草竣、以便送交政治會議通過、五院人選、蔣介石主席、譚延闓行政、胡漢民立法、王寵惠司法、蔡元培考試、均已確定、監察院長由林森、張靜江、吳稚暉三人中擇一、各中委對起草約法問題、定於(十日)提出討論、先推定組約法起草委員會

于右任、對五院條擬草案、本法基於以黨建國精神、將重大事件最後決定權歸之於黨、本法不列入主權在民之旨、以備爲約法留地步、考試院設訓練委員會、以期士子學者與黨員日有會迎、設中央學府、以優待學者爲國儲才、監察院設都察臺、提高都察地位、使其盡言檢察劃入監察院事件、以便從事偵查、提起公訴、懲戒官吏須愼重、故以全部人員組織之、列約法與憲法起草權於立法院、其理由可於建國大綱推得之、五院設置務求其簡、此草案已交各委參用

馮玉祥抵洛陽

馮玉祥氏六日由西安出發七日抵洛陽於兩三日後擬轉赴南京云(八日北京專電)

對英美折衝借欵經過
孫科當其衝將發聲明書

國民政府由英美訂借欵契約以充建設事業資金當其衝之孫科關於其交涉之經過發表長文之聲明書云(八日上海專電)

中日當局協議之懸案 交涉已有基礎的諒解
濟案改約日方將讓步 岡本周龍光亦屢會見

關於此次開始中日交涉之兩當局之協議近將因矢田總領事赴寧而見端倪華方非惟政治的問題即同原借款漢冶萍鐵路等問題亦將提出日本對此寧取歡迎的態度關於此等據稱統有基礎的諒解 在日本方面此際對濟南事件及條約問題將爲或種之讓步欲有利解決經濟問題等必取所謂捨名求實之態度日本關於條約問題之第二次覆文與國民政府以保持面目之言詞並約東對中國新建設事業與以或種之援助但欲努力尋從來之中國關係於有利地步云(八日上海專電)

岡本南京領事與國民政府外交部周龍光會員數次之結果相信關於中日懸案最近已成立解決之基礎的諒解云(八日南京專電)

張群已與 王正廷會晤

張群七日夜會見王正廷報告會見日本田中外相之情形(八日上海專電)

開始中意交涉
意使決於十一日赴南京

關於寧案之中意交涉殆已簽印解決因之意公使決於十一日赴寧抵寧後再開始中意改約交涉云(八日北平專電)

協商防地交通
白崇禧將再晤楊宇霆 唐山曾召集軍事會議

北平特訊、據第四集團軍留守處消息、白崇禧二日晚在唐山行營召集重要軍事會議、李品仙、徐永昌、范熙績、棄琪、廖磊王澤民等均列席、席間討論移防、及各軍縮編兩事、關於移防事、已決定徐永昌第三軍、開回軍糧城新河一帶、范熙績第卅七軍開回胥各莊、唐坊、李品仙棄琪、廖磊三軍、暫駐灤州關於縮編事、第四集團決將各總指揮名義、完全取消、改軍爲師、老弱裁汰、給資遣散、統計四集團全軍每月軍餉、可由一百萬元減至八十萬元、所有高級長官、均保送陸軍大學、十二軍參謀長、已由白任爲陸軍大學教授、以上決定各事決於軍事完全結束後、逐次實行 北平又訊、白崇禧對於關內國奉軍防地、及恢復平奉交通問題、業於與楊宇霆會晤時、將此兩項問題解決、關於解決兩軍防地、奉軍須十月初旬將灤河以東軍隊、自動撤回榆關、所有灤東、石門岩、安山、昌黎、北戴河一帶防地、均由國軍接防、恢復平奉交通事件、楊宇霆亦允放回一部車輛、俾使平奉間早已通車、惟楊宇霆返回山海關後奉軍撤防迄未實行、白崇禧代表何千里、一日始到榆關與楊晤面、至今尙未到奉、白崇禧以此兩大重要問題、必須短期間解決故擬再邀楊宇霆爲二次會晤否則本人即親往奉天晤張學良此事須俟何千里到奉後、始能決定、記者又晤國軍某要人、據稱、中央軍事委員會及蔣總司令、有电致白崇禧、悉關於平奉線之國奉兩軍問題、至內容則尙難發表白總指揮對於東北、亦深望早日妥協、故派何代表再度赴奉傳述白氏意見、張學良屆時如不入關、白則約奉方再派代表在相當地點會晤、楊宇霆有电與白總指揮會晤至白總指揮赴奉之說、國軍何之說、時今尙未定、因張總部行營接到來電、並未提及一字、大約恐非事實、惟楊宇霆全權處置、灤東所駐防之相當辦法云

熱河近今尙未易幟
高桂滋談

北平特訊、第一集團軍第四十七軍上將軍長高桂滋、自遵化防地來平、記者因該地情況、外間多不明眞相、特於今午赴第四十七軍軍部往訪高氏、茲紀其所談、大要如後 本軍此次奉蔣總司令命令、擔任左翼軍、與方總指揮第四軍團聯絡、原擬時由古北口、喜峰口、攻入熱河、我軍於上月初開進喜峰口、該地原駐奉軍爲于芷山第三十軍、自動向寬城子撤退、敝軍共有三師、三教導團、刻分駐喜峰口、馬蘭峪、觀音山、遵化城、東陵、邦均、薊縣一帶、軍部設於遵化城內、余在未離遵化前、派有騎兵偵探赴喜峰口外偵查、奉軍大部軍隊、已撤往朝陽凌源一帶、冷口方面爲寶聯芳騎兵軍、熱河湯玉麟、高維嶽、戰翼翹各軍、分駐灤平、承德、平泉一帶、敝軍前鋒軍、與奉軍相距約四十餘里、最近並無衝突、熱河方面湯玉麟軍、至今尙未易青天白日旗、湯玉麟個人在承德、自發表易幟通電後、但迄未易幟、軍方面對此、因未接到中央命令、故不欲爲進一步之行動、大約熱河易幟問題、尙待奉天之命令將來或取同一行動、遵化古北口、喜峰口、地苦民貧自本年七月後、敝軍二萬餘人軍到各地、所有給養、完全自備、但支持至今、中央迄未發下一文、前方各軍、至今尙穿單衣、給養亦無着兵士莫不啼飢忍寒、幾已成爲一群化子軍、余此次奉方總指揮電召、即爲協商所部軍服給養問題、本日上午堅與方總指揮會晤、決電中央及總司令請示、要求救濟飢軍、本人須俟有辦法後、始能返回遵化前方云

駐魯日軍第三次撤退
俟奏請裁可後發表命令

日本白川陸相在大演習中與某社記者謂第三次山東派遣軍七千名須候日皇歸京奏請裁可後發表命令云(八日盛岡專電)

全國海軍大閱
共分四處先後舉行 全國軍艦五十九艘

南京特訊、此次校閱全國海軍、計分四處(一)上海由第一艦隊司令陳季良校閱(二)江陰由練習艦隊司令陳訓泳校閱(三)通州由魚雷遊擊隊司令曾以鼎校閱(四)南京由第二艦隊司令陳紹寬校閱、前三處已於前月校閱完畢、南京一處定於齊(八日)校畢、茲將全國軍艦調查於下(一)海軍旗艦、華安、海島、定安、駐上海、晉安駐海馬江、海籌、永建、永績、駐通州、並有聯鯨亦駐通州、克安駐湖口、海鴻、海鷗、駐廈門、海鶚駐馬江、以上屬第一艦隊、擔任海防(二)楚□、江貞、威勝、德勝、義勝、駐南京、楚同駐漢口楚泰駐廈門、綏勝、公勝、武勝、瓦泉、利通、誠勝、勉勝、福鼎、江鯤、江犍、抗威、永題、建中、建威、建安、駐上海、楚觀駐新堤江元駐馬江、新造已下水之威寧、及尙未下水之永綏、均在上海、以上屬第二艦隊(三)建康、豫章、湖鵬、湖鶚、湖鷹、辰字駐上海、湖隼駐江陰、又列宇、宿字、張宇、駐通州、以上係魚雷艇、屬魚雷遊擊隊(四)應瑞旗艦駐通州、通濟駐上海、寧安駐馬江、以上屬練習艦隊(五)海圻、海琛、肇和、永翔、維豫、江利、同安、屬渤海艦隊、駐地不明

會見日揆所談爲 誠意開始交涉
張群抵滬對記者之談話

會見田中首相後忽中止觀操首途回國之張群十日午後三時半乘上海丸回滬受殷汝耕出迎張氏上陸後對記者云

會見田中首相相暢談條約問題關稅問題濟案問題寧漢事件經濟問題等一切中日懸案後彼希望余即刻同國向國民政府中央委員會及蔣介石代致其意遂急遽回國田中首相所談者一言以蔽之互相誠意開始一切交涉余原係一介武夫非外交家故未行問題之具體的交涉然交涉之前途相信極爲有望明晚八日赴南京向政府報告一切擬於四五日內回滬蓋尙有會見矢田總領事之必要云(八日上海專電)

吉黑奉運動會第三日 因遇雨午後遂未競技
上午比賽球類之結果 會期有延長一日之勢

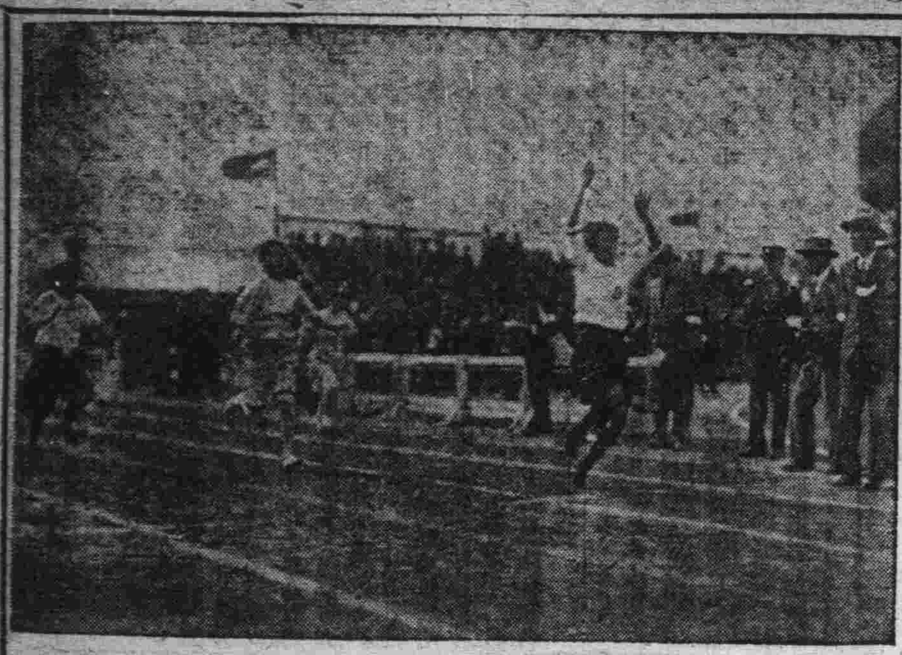

吉奉黑三省聯合運動大會連日之成績皆逐次披露七日午後之部撑高跳一項第一爲李仰君(二米七八)第二爲逢煥憲……至於一萬米千六百米接力因惹起紛糾尙無結果八日朝張學良與王教育廳長爲解決此項問題特到馮庸大學開會共謀解決辦法但終於未能解決也八日因天降大雨塞風過人各運動員雖於陰雲密雨球之下奮勇直前毫無畏難之色然場內泥濘不堪碍難捕足午前尙勉強運動而午後則不得不中止矣至於是日觀客自然較諸六七兩日稀少而運動成績亦有未盡完全之處彼蒼作虐固非人力所能勝也茲將運動項目與成績錄左

網球(單人比賽)在第五競技場
八時至九時 馮大對同中 馮庸大學勝 九對一
九時至十時 東大附中對遼陽師範 因裁判問題致無結果
十時至十一時 吉一師對哈工大 吉一師勝 九對八
十一時至十二時 哈法大對東北哈大 哈大勝 九對七

足球 在第一競技場
八時至九時 東大對同中 東大勝 一對〇
九時至十時 吉縣師中對馮大 馮大勝 三對〇
十時至十一時 奉一初中對東大附中 東大附中勝 二對〇
十一時至十二時 奉三高中對一商高中 再賽 一對一

又足球在第二競技場
八時至九時 營口水產高中對安東林科商中 再賽 〇對〇

藍球在第一競技場
八時至九時 錦交大對馮大 馮大勝 二〇對一五
九時至十時 奉三高中對一初中 奉三高中勝 四二對七
同 在第二競技場
八時至九時 奉一高中對鐵嶺師範 奉一高中勝 七〇對九
九時至十時 蓋平三師對奉科高商中(因雨無結果)
十時至十一時 (因雨中止)
同 在第三競技場
八時至九時 奉一初中對東大初中 棄權未到東大勝
九時至十時 吉林毓文中學對吉一中 吉一中勝 一八對一八
十時至十一 (因雨中止)

球在第一競技場
八時至九時 奉一高商對遼縣師
一次 遼縣師勝 二一對一四
二次 遼縣師勝 二一對一九
九時至十時 瀋縣師對吉五中
一次 吉五中勝 二一對三
二次 吉五中勝 二一對五
十時至十一時 鳳城省立二師對奉四高中
一次 鳳二師勝 二一對九
二次 鳳二師勝 二一對五
同 在第二競技場
八時至九時 吉一師北鎮對初中 吉一師勝 二對〇
九時至十時 (取消)
十時至十一時 錦交大對吉縣高中 交大勝 二時〇

又是日午後因運動場出水而中止其各項運動延至九日舉行但九日不能盡畢故或延至十日亦未可定云奉天電話特派員講岐山八日午後三時發

寫眞說明

(上)女子五十米決賽第一李秀琳女士以九秒鐘駛抵優勝點 (中)自右而左、百米第一孫鳳雲女士、五十米第一周日序女士、四百米接力第一何淑芳女士均同澤女生 (下)萬米第一東大周鳳生君

張學良請 中央助軍費

上海特訊、張學良電邢士廉東省裁兵、事前因解決直魯殘部、及派遣征蒙、各軍長不在奉垣、軍會未能召集詳細計畫因之未能決定、然大體則擬以旅爲單位、取消軍師部、軍費每月共需六百萬除本省收入外不敷百五十萬必須中央補助先轉達介公

胡若愚五日離津南下
邢士廉將返奉

南京特訊、胡若愚電邢士廉定於(五日)由津赴滬、即入京組織辦公處、駐京接洽一切、邢三日晨自錢塘歸京、俟胡來、即回奉

更正

四日本報第一面三日哈爾濱專電吉林省議會又被選票一節茲據詳查確非事實合再更正以明眞相

吉海鐵路工程局標購客車廣告

本局現擬標購頭等暨三等客車一輛二等合造客車一輛三等客車八輛定於民國十七年十一月三日上午十時在吉林本局開標有欲承辦者希將標函暨具連同押欵逕投本局簡章說明書函索即寄或逕到本局材料課領取但須交足工本費銀大洋拾元特此廣告

京奉鐵路管理局招標承做警備第一大隊秋冬兩季服裝廣告 (第十四號)

本局擬用無限制辦法招標訂購警備第一大隊秋冬兩季棉俠皮衣等項計大隊長服裝一套中隊長服裝四套小隊長及巡察員服裝十套士兵服裝二百二十七套訂於十月十四日在本局庶務課開標投押欵現大洋二百元不得標者事後發還得標者作爲承辦押欵之一部分于合同履行後發還凡屬殷實商家有願承作者逕向本局庶務課領取標單及投標簡章可也恐未週知特此廣告

本局地址 商埠地三經路北頭 電話總局二四四五、二四四六、二四四七

四洮鐵路管理局招標鋼板橋桁轉車盤廣告 (第五十二號)

本局呈奉令准招標購買鋼板橋桁及機車房用轉車盤等項材料定於十一月十九日下午二時在奉天辦公處開標凡經註册各商均經發給標單其有向未註册之商家可同時請准註册(須交註册費壹元)如欲領取圖樣及規範書每份交工本費大洋五元並繳投標押欵大洋九百元一切手續均按投標章程辦理此告

四洮鐵路管理局冬季制服招標廣告 (第五十三號)

本局奉令准招標購買十七年冬季制服計分警務車務二種訂定十一月一日下午二時在奉天辦公處開投標押欵車務大洋六百元警務大洋五百元凡經註册商家隨時發給標單未經註册須先向本局材料課註册始許投標一切手續均按招標簡章辦理註册章程函索即寄此告

奉海鐵路工程局廣告

爲廣告事查本路與滿鐵商訂辦理貨物聯運已於十月一日起實行開辦兩路除照章核收相當運費外其兩路接續間之接續運費按照左開甲表所定價率各按本路應得額核收之但兩路之奉天站發出或運到者兩路間接續站運費按照左開乙表所定價率各按本路應得額核收之茲將接續運費之甲乙兩表開列於左俾衆週知特此廣告

甲表

路別/種別	奉海收得額	滿鐵收得額
零擔	每百公斤大洋三分	每百社斤日金三分
整車	每公噸大洋二角	每美噸日金一角八分

乙表

路別/種別	奉海收得額	滿鐵收得額
零擔	每百公斤大洋五分	每百社斤日金一角一分
整車	每公噸大洋三角五分	每美噸日金五角二分

褚玉璞啓事

竊玉璞卜居大連杜門奉母絕不與聞外事凡有假借名義在外招謠等事玉璞概不承認恐未週知特此聲明

褚玉璞謹啓

駐山東日本軍
第三次撤退將實行

關於第三次整理日本駐山東派遣軍日參謀總長於七日午後已命令參謀本部總務部幕僚於九十兩日間携帶臨時編成要領迅速渡華赴濟南至於第三次整理正式命令發表須俟該幕僚起程之後再行繼續公佈整理內容係根據本報前載之既定方針係撤退豫備役全部及現役部隊約一千名歸國殘留之五千名擔任濟南青島膠東鐵道沿線警備之責云(八日東京專電)

日本東大學生
被逮十四人
內有女子二人

日本東京谷中警察署六日夜逮捕之東洋大學學生及其他學生十四名經審問結果該學生等表面裝飾為組織讀書會其實以舊東洋大學新人會為中心計畫再行聯絡全國各大學專門學校及高等學校等組織社會科學研究會其方針實行外部運動及援救犧牲者此外並協議與左傾團體連絡被逮捕之十四名中有女子二名於七日午後五時已開釋四名云(八日東京專電)

日練習艦隊
決於明年巡航
南美一週程途

日本昭和四年度練習艦隊行程現已決定作南美一週巡航之程途日本練習艦隊南美一週巡航於八年前曾經實行一次彼時直至亞伊萊斯為止云(八日東京專電)

英法協定文
英國決發表

關於美國政府發表反對之英法海軍協定英政府擬於一般輿論決定於來週在倫敦發表正文全部之內容此項文書雖云海軍而亦含有陸軍問題云(八日倫敦專電)

中日交涉不日
能開始進行
先從濟案入手
日主腦部所談

據日本政府主腦部關於對華交涉局面展開策謂自田中首相與國府特使張群氏會見以來時現樂觀之色並謂中日交涉不日即能開始先從濟案入手云(八日東京專電)

日駐美新大使
已抵檀香山

日本駐美新任大使出淵勝次氏夫妻於赴任途中六日早乘春洋丸已抵檀香山矣當臨檀香山知事開催午餐宴會午後該地日本總事在領事館開催歡迎宴云(八日檀香山專電)

日本大演習
於八日已終了

八日為日本大演習最終日依然在豪雨之內對壘北軍在盛岡市之北構築陣地以待敵軍南軍於七日即夜盛岡將市占領兩軍最後會戰在八日黎明即開始活動直至午前八時半中止演習此為大演習最後之一幕彼時北軍騎兵集團驅入南軍陣地將步兵第四聯隊本部及聯隊旗虜獲頗博彩聲而閉幕(八日盛岡專電)

義對英法海軍
協定之回文
已送交英法矣

義大利政府對於英法兩國海軍協定之回文已送交英法兩國政府矣(八日羅馬專電)

暹羅駐法公使
因病逝世

暹羅國駐法公使夏倫侯爵因病於六日逝世云(八日日內瓦專電)

亞比希尼亞國
內亂已鎮定
新國王將就位

亞比希尼亞近年以來因政黨之爭引起最大內亂而無安定之一日最近各派間成立和解國內已歸穩靜攝政之馬哥拿殿下就國王位不久即將實現云(八日倫敦專電)

國民政府承認
聯盟國代表
渡華訪問國府

國民政府代表六日通告聯盟事務局謂聯盟國代表希圖與中國親善正式派員赴華訪問國民政府及視察一切政情之提議國民政府表示承認云(八日日內瓦專電)

救助北極探險
蘇俄碎冰船
船員抵莫斯科
受熱烈之歡迎

救助北極探險遭難者諾碧廉少將等之蘇俄碎冰船事務員於七日已抵莫斯科會受該地二萬五千群衆在車站熱烈之歡迎云(八日莫斯科專電)

蔣閻文電往還交換
解決熱河意見
張學良盼邢士廉返奉協商

北平特訊、據總部行營消息關於熱河問題蔣介石與閻錫山連日文電交換意見、據聞蔣最近在寧與邢士廉商洽結果擬使湯玉麟率部退出熱河邢已電張學良陳述、而張學良則欲於實現熱河改省後、由國府及奉方互派省政委員云、又訊張學良有電致何成濬、畧謂、奉方對津東事、既不惜取斷然處置、熱河糾紛、自更易解決、不過此間實有困難形情、祇要蔣閻兩總司令能體察東北環境、認為此事應如何解決、無不從命云云、又據關係方面消息張學良為此事、正促邢士廉返奉商洽、又據軍方消息、湯玉麟日前勾結直魯殘部、在朝陽一帶、秘密備戰、人民不堪其擾、相率逃赴國軍張子釗防地求援、張日前電平報告、茲覓錄原電誌後

圖總司令、商總指揮、方總指揮鈞鑒、頃據確報、朝陽開來直魯殘軍一部顯有備戰情形、又檢獲湯逆通電、禁懸青天白日國旗、並嚴防國軍活動、尤見湯逆之詭計陰謀、查湯野心不死、殘忍異常、屠我生靈、讎我國軍、毫無悛改、平凌縣人民、不堪其擾、扶老携幼、相率逃生、前來職部、跪請進軍者日有數起、哀慟悲號、耳不忍聞、伏乞我總座慈悲為懷毅然出師、救此災黎、則熱省父老極當馨香以祝、謹聞 指揮張子釗叩勘印

白俄降軍將
運哈爾濱遣散

北平特訊、張宗昌部下之白俄軍麥拿琪鐵甲車司令、及白俄軍官士兵等、於奉軍在昌黎圍攻直魯軍之際、率鐵甲車三列及全副槍械等來降國軍、白總指揮即收容麥等、於唐山總指揮部、當時唐山英軍司令且會宴麥、而白總指揮對麥等亦頗優待、因之麥等頗有希望國軍收編彼等俾為革命效力之意、但白與中央軍委會電商結果、認為收編彼等、頗多困難、業已婉予拒絕、擬即給資遣散、由平奉路經長春轉哈爾濱安插、因須經奉天各處、正由白氏飭令何家駒徵求奉方同意中云

組織禁煙會
望各公團建議

南京特訊、國府召集全國禁煙會議之會員為(一)中央禁煙委員會各委員(二)各省政府代表各一人(三)各特別市政府代表各一人(四)各最高軍事長官代表各一人(五)禁煙團體代表五人(六)各省總商會代表各一人、共計約一百二十人、討論事項為(一)國民政府交議之案(二)禁煙委員會提出之案(三)本會議會員提出之案(四)社會團體及人民對於禁煙之建議、經會員三人以上之連署介紹者蓋中央以煙禁事業非常艱鉅為尊重民意並謀徹底解決計希望全國各公團及關心禁煙者、對於禁止種運販吸鴉片以及外洋麻醉藥品、均有具體之提案、以供會議之研究故有第四項之規定

雲龍勵精圖治
整理滇省內政
開內政會議決定施行七項

(雲南特訊)本年三月自省政府軍克復大理後、對于故唐繼堯派之首領陳維興及唐繼麟、皆力事懷柔、陳已任為軍事顧問、唐已任為第七師長之職

茲以雲龍為主席之雲南省政府、因省內反政府軍業已肅清、故其基礎亦漸臻鞏固、惟尚在貴州之張汝驥皆已杳無消息、故刻下政情已全然歸于安定、惟政府方面以自客歲二月以來、政變兵變迭起、以致各項政務罔不極度廢弛、茲以整理財政尤為當務之急、于是網羅官民有力者開內政會議、結果決定如次

一、整理各行政機關之廢弛
二、淘汰冗員公平登用人材
三、教育費之獨立並使之充實
四、根本改革省立富滇銀行
五、充實省之財源
六、實行裁兵並整頓軍備
七、實施徹底的剿匪計畫

以上各重要案件、均經當時議決、同時並為統一省內起見、凡軍隊之編制及名稱、均根據國民政府命令改之如左

第三十八軍九第十七師長 孟坤
同副師長袁昌榮
第九十八師長盧漢
第九十九師長朱旭
同副師長李菘
第一百師長張鳳春
同副師長何世雄
第一百零一師長張沖
同副師長史華

惟第七師長唐繼麟、歸順政府之日尚淺、國民政府尚未另加任命、是以仍沿用以前之名稱

以上決議事項、其後均依次實行、即

對于第一項、取消以前之軍政廳、改為經理處、交通廳合併實業廳、並另設建設廳、廢司法廳改為高等法院、其他各局所、則或改廢或縮小、罔不各予整頓

對于第二項、以前各機關之職員、多者裁汰數十名、少亦裁汰數名、藉以節省經費、並頒布文官試驗任用令、以冀拔擢人材

對于第三項、為實振興教育起見、特將捲煙特捐撥充經費、且由政府負責支出、以除從來動輒用作軍費之弊

對于第四項、督勵舊有之整理委員會、先裁去冗員數十名、以為改革之第一步、繼並詳查銀行內容、以便整理起見、故已妥籌增高紙幣價格方策

對于第五項、充實省之財源當茲財政拮据之際、應舉全力整理紊亂已極之各鹽場及開展箇舊東川及其他之礦山、同時並嚴禁地方官挪用各種租稅

對于第六項、凡從來素質不良紀律不嚴之軍隊、皆一律解散、並斷行裁減直轄各師兵額、仍恢二團乃至四團舊制、每團按三營組織、以後且不准濫行招募以節軍費

以上各項辦法、究有實際的效果否、須證諸將來、惟改革內政、確已自茲開端、故如第七項之剿匪計劃、已自本月實施、謀徹底的掃蕩之據所發表之計畫、乃分全省為七區、滇中區(以省城為中心)由盧漢擔任、東昭區(昭通一帶)由孟坤擔任、蒙自區由朱旭及張鳳春擔任、大理區由張沖擔任、楚雄區由唐繼麟擔任、其餘之騰永區(騰越及永昌)普耳區皆令該道尹擔任之、目下各于其駐防地內、已從事剿匪、據政府方面之計算、三個月以內當可一律肅清、然據最近所傳臨安廻水通海等省南地方有共產系之土匪跳梁、蒙自箇舊附近、亦有相當有力匪軍、據傳係由唐派之吳學顯操縱之、其勢似不可侮、一時且有政府軍敗退報、又目下在四川之胡若愚、亦謀再起、並未棄其回滇之念、最近已有與川滇邊防督辦密通聲氣之形跡、一俟時機到來張汝驥亦必起而響應、此等土匪、久已成為腹心之患、故能否如政府之、所期以剿滅之尚未可知云

章邱城東南
發生劇烈戰事
張明九部與紅槍會
民團已占領章邱城

(濟南快信)近二三日來、章邱方面有極劇烈之戰事、聞係匪軍張明九部、與紅槍會民團開火、雙方死亡極衆、濟南紅十字會救濟隊、已於本日[一日]早八點出發、赴該地救濟傷亡兵民、又據章邱來人談述、張明九部於九月二十九日晨、率領土匪多名、攻打章邱城東南相公莊被莊內紅槍會開放南門、出而迎擊、刺死張明九部三百餘人、張明九在章邱城內聞而大怒將城內、匪軍全數出發、往相公莊進攻、不意城北舊軍鎮民團、相公莊紅槍會早有聯合張明九部從章邱城開出後、舊軍民團乘其不備、從背而襲擊之、張明九腹背受擊、大隊紛向鄒平方面退却、刻章邱縣城、已完全為民團占領、又據另一報、告謂張明九於二十九日早八時、由章邱城內派出馬隊五百餘人、步隊約六百餘人、迫擊砲三架、前赴距城西南十五里之相公莊、攻擊該莊之紅槍會、緣張明九部前焚燒鄭家莊、全莊人民、均藏身火窟、故章邱之紅槍會特在相公莊集合、準備進攻縣城、意張明九聞知、大為震怒、乃有圍攻相公莊之舉、是日雙方開火、激戰甚烈、死亡各不下數百人云

李品仙向
白提出辭呈
並請縮編部隊

北平通訊、現李品仙以軍事終結、所部急應裁撤、已向白崇禧提出辭呈、但尚未奉到復命、該路總部現已移駐唐山其所部各軍駐地、三十六軍廖磊部、及十七軍魏鎰蕃師現在古冶開平一帶、十二軍葉琪部、現在灤縣一帶、三十軍魏益三部、現在沙河驛一帶、獨立第八師劉春榮部現在張百戶次一帶、該部自奉令班師後、即將南旋、從事縮編、並任剿匪事宜、現該部參謀長晏道剛已受聘為陸大教授、即將由前方返平副官長陳浴新亦由李品仙保送陸大特別班、從事深造云茲將該部昨接前方來電照錄於次

十二路總參謀長晏道剛東(一日)電、北平順承王府陳副官長浴新兄勛鑒、新密、北平陸大特別班、四集團軍共送二十人、已商承總座、呈請前敵總部保送矣、本部只送兄一人、如彭師長求送肄業可由十七軍申送、乞轉達、弟擬不日回平應陸大教授之召、特復、弟晏道剛叩

又十二路總部電務主任章金瀛世午電、本部已於昨日移駐唐山、總座以前方軍事結束、本路所轄各軍、經業由請縮編、總部亦請撤銷、尚未奉復、特聞

蔣馮李等重視
禁煙會議
一致派員參加

寧訊、全國禁煙會議、自經國民政府責成禁煙委員、會積極籌備後、該會即通電全國禁煙委員會各委員、各省省政府、各特別市市政府、各總司令、各總指揮、中華國民拒毒會、各省總商會、請查照組織條例分別列席、或派員出席、如有提案並希於十月二十日以前寄都、昨日該會迭接蔣馮李楊四總司令來電、委派專員、屆時出席會議、茲摘錄原電如左

△蔣總司令電(銜畧)嘯電敬悉禁煙會議、茲派定本部副官長張希騫屆時代表列席、特電查照、蔣中正叩、敬印

△馮總司令電(銜畧)電悉已電派劉子龍同志為禁煙會出席代表矣、特復、馮玉祥 馬印

△李總司令電(銜畧)嘯電敬悉、貴會定於十一月一日舉行會議、敝部派定駐京辦事處主任王世康為會議代表請接洽為荷、李宗仁叩、養印

△楊總司令電(銜畧)嘯電敬悉茲派駐京海軍辦事處處長吳光宗屆期代表前往與會特電奉復、請查照為荷楊樹莊叩、陳季良代、馬、印

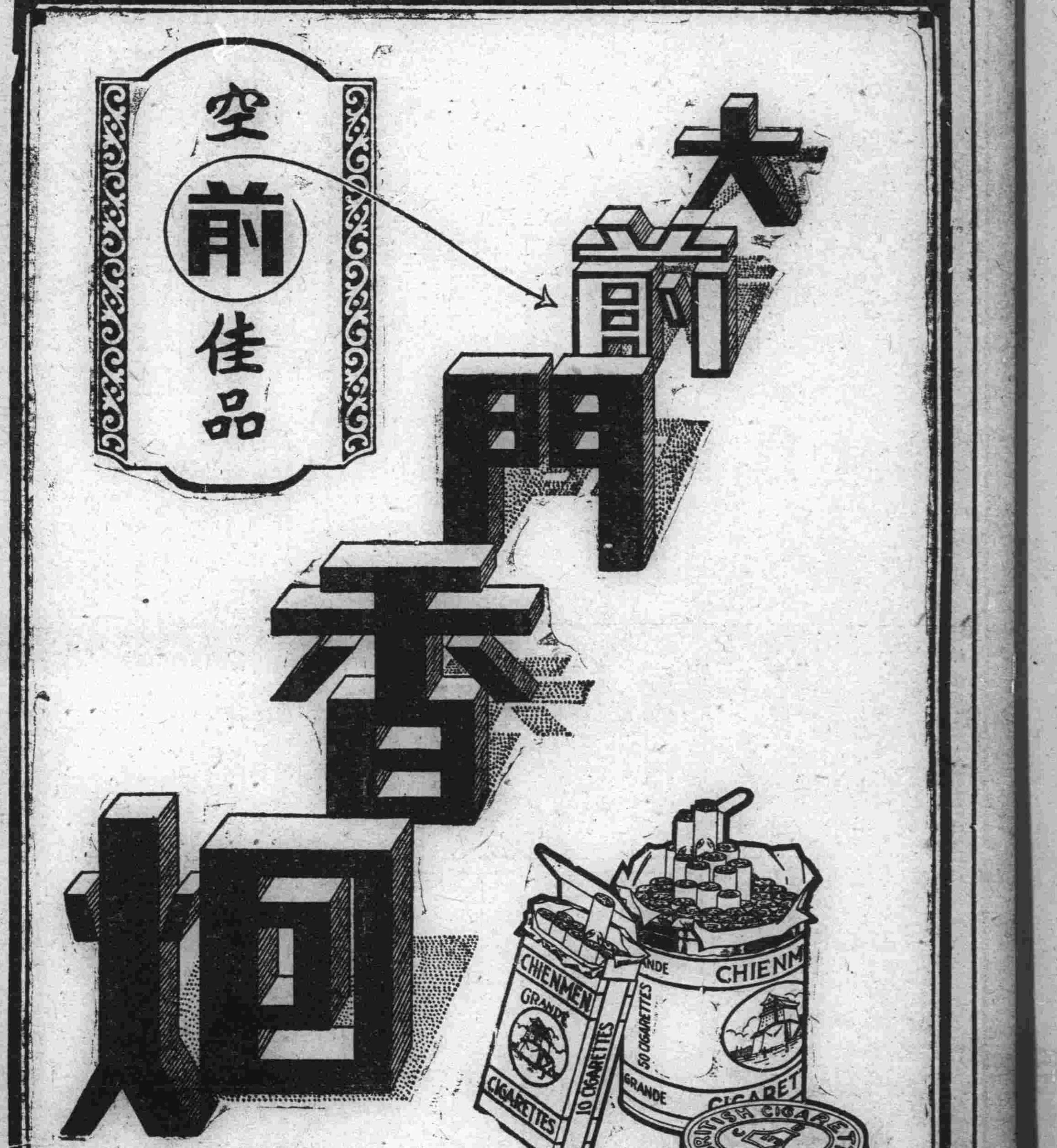

瑣聞

△司令部發軍餉
（吉林）保安司令部照代司令以現屆九月份已、所有吉省軍隊九月份軍餉例應發放遂令軍需課造就冊據送財廳照章撥發以便轉發各軍云

△英文夜課開學
（吉林）青年會前發起英文夜課學校現已將生招齊於日昨下午六時學生到齊當即開始上課云（佛）

△四區嚴搜暗娼
（吉林）省會警察第四署署長邵慶一鑒於管界暗娼甚多有傷風俗妨碍公安當即諭令各隊巡官速拿送署轉請法辦日前三隊玉巡官六隊馮巡官等以先後查拿暗娼及賣淫犯者數名譴由警廳處罰以保公安而維人道云（佛）

△天生公司減價
（吉林）糧米行二道街天生糧緞公司現屆秋令各項貨物均已到齊急謀減價以酬主顧由本月四日起減價兩星期各貨均照八五折扣購者甚不乏人云（佛）

△警廳佈告罰金
（吉林）省會警察廳長現該廳處罰各項違警罰金九月份共十五案人犯二十二名計罰金一百一十四元照例佈告俾衆週知日昨已公佈實行云（佛）

△官銀號撥軍餉
（吉林）永衡官銀分號現奉財政廳命令所有吉省各該軍隊九月份軍餉亟應備齊以便屆時撥發各該軍隊可也永衡官銀分號奉令後立即備齊以便撥發云云

△醫生靜候試驗
（吉林）省令警察廳現據醫生趙亞洲具文呈請示題試驗以便行術而維生計警察廳遂即令該生靜候定期來廳與試可也

△警處飭拿稽查
（吉林）全省警務處據實濱縣警察所呈報稽查狄鳳岐擅罰煙犯官以一萬四千吊被縣查出畏罪潛逃懇請通緝以憑法辦警務處以該稽查膽敢擅自私放煙犯實屬違法遂令行各縣一體協緝歸案訊辦云（佛）

△丹桂茶園停演
（吉林）西關丹桂茶園原有前後包廂因以年久失修均已頹壞該園恐生危險遂于日昨呈報停戲三日藉資修理當即予今日五日起停演三日俟修竣後再行開演可也（孚）

△展覽會已閉會
（吉林）林縣教育局予日前開全縣中小學校成績展覽會迄今三日各男女界及各學校均已先後觀完竣所有各項成績頗蒙各界人士贊許該會遂即予今日六日宣告該展覽會着即日閉會云云（孚）

△人販又售煙土
（安東）安埠崇健後街某住戶久慣販賣人口並且販售大宗煙土至其手段之毒辣作法之詭密即其隣佑多廉知之者去歲有大孤山馬姓孀婦及女二人其婦年四十左右女十二歲因貧困所迫被其誘至伊家居住據馬孀婦本擬將女許安人藉得聘資以便餬口乃該某因詭稱鳳城縣有某銀戶之少年現十五歲止在某校讀書家惟有其老母不能外出如結親必須將女送往檢視等詭語因將其母留住伊家遂串謀其同類之人携女直奔長春變賣逾一星期間遂返又言該女因在鳳城忽得急病而天並遇其母改嫁交付一路盤費及房租衣食等費間有該同類詳為作說權作憐恤容日待有進項時再補云云遂罷既而又自孤山誘得某姓孀婦年約三十左右一名仍寄跡北家正待價而沽中且查該某去歲曾由熱河販來大宗煙土現尚未售盡本年以來乃建築新房及置辦新式傢具各種揮霍各等情並云彼係某錢莊財東云

△一區捉護暗娼
（安東）鄉一區九連城鎮住戶于心有之妻素性淫蕩久已宣諸左隣耳鼓該暗娼因結識區局之徐兆祥者（綽號）秧子往來無禁儼同夫婦日前四日徐某又至該暗娼處住宿乃被管警察查夜所撞遇遂將徐某及于娼一併捉獲送區訊辦中容訪再誌

△董局長榮升
（安東）本埠鹽驗私局局長敏董爵乃東洋留學生學識兼優自蒞任安東對於鹽務相關整頓大有起色現董局長突奉運署調令調署另委遺缺另委袁君接充聞新任袁局長已於日前三日蒞安接收視事前任董局長定於日內回營口候差有提升縣知事之說諒非無因姑且誌之以待續聞（漁）

△科長歸里治喪
（安東）本埠警察廳前任行政科長閻家梅惟善交遊對於官商各界皆有聯絡現在閻氏轉任劉匪司令部上校副官尚未就差其太夫人在金州故里因病棄養閻氏聞耗星夜歸里治禮成服為其太夫人治喪去訖安埠一般友朋紛紛前往吊唁不絕於途閻氏平素之廣交遊可見一斑云（漁）

△招集債權會議
（安東）興隆街商號華勝昌為永聚油房荒閉所牽掣次日亦隨而倒閉當經總商會協出警廳查封在案惟以該號雖貨頗夥對於債權家屬之分配如非齊集公同討論難期平允以故總商會因訂定昨十日午前九時假該會召集各該債權及報界公同蒞場與議以資結束云

△警備隊招新兵
（西安）東邊警備隊第四營四連昨特派員來安招募住義勝合糧棧刻已掛牌實行張貼佈告云

△市所如何虛設
（西安）本邑街道溝欠整高低不齊以致大好之馬路繁華之地勢腐敗已極近來雖有市政之設考其實際不但毫無稍補亦且未設無異簡直虛耗費用美名而已不禁為之嘆息近聞各處鼠疫施行每日死人不可數計關於衛生尤須注意茲查本邑各街官廁以及陽溝臭氣薰人傳染堪慮大街小巷遂意放豬街上塵土仍有堆積毫無限制市政之設吾不知究屬何幹矣

△公司減價售煤
（西安）本邑煤礦公司營業科近因天氣漸寒為鎮煤起見故特請准辦法計塊煤十二元原煤八元由十月一號起凡買百噸以上者九五扣千噸以上者九扣俟此千載未有之機會買主爭先恐後以致鎮路蕩蕩日上云

△骰子局仍照常
（西安）本邑三慶茶園園主范華棠杜文斌本無賴之尤流氓之類假借梨園為名完全設立骰子賽局不分晝夜大施賭技明月張膽毫無顧忌查其收入每日進款有一二千元之鉅被其害者不知凡幾業經本報數次揭載再三警告而報告看日有數起一再原諒該等不但不理反與官家大用手續蔑視法律罪大惡極只樂金錢騙得到手不管良心能否下去即如七月廿三日事論之明鑒人即可了然矣其事該日正在園中聚賭之際適有一農人在內誤墮其術所有奉票金被騙去農人後因囊空如洗欲歸不得氣又難出無法遂投警察分所報告矣事合湊巧正該所一勇敢為強幹可嘉之警士接報後遂節前去本意到場解散該局團圍場面亦就是矣不料反觸范某之怒遂向黨羽一聲令下即將該警打得滿面皮破血出抱頭向所一直竄去報告巡長巡長不但無甚辦法復與和某道歉謝罪真乃可恥是何道理受賄與否不問可知法律黑暗由此亦可瞭然矣餘容再續

△東亞煙之暢銷
（西安）本邑東亞煙公司駐員劉善亭君提倡員仲君大代理駐員劉聖軒君自奉該公司到安創辦以來力為進行不遺餘力如此連日除携包沿街挨戶提倡推銷大號及福利外公餘聯絡各小代理感情融洽頗著良績可見三君作事老手當於交際如此近來二煙銷路大有一日千里之勢將來發達可預卜矣

△二人死得真快
（西安）本邑平康里有鄰人之崔某者綽號小豁子於古歷八月十七日在街買物及歸之時方抵門首上吐下瀉一命嗚呼又有某豆腐之豆腐匠朱某於十九日（即前之第三日）正工作時並無別病亦係吐瀉即時而死

△縣街迭出竊案
（昌圖）近屆青紗帳倒胡匪肅稍居民方期安枕不料梁上君子乃乘時而起前日縣街老公所胡同住戶劉某增及林乘兩先後被賊乘夜挖洞入竊衣被物、甚夥附近居民每夜嚴密防範甚為惶恐云

△白看戲者何多
（昌圖）本邑以市面不振始准設立劇場藉以補救地方人當能諒解而維護之矣不料開演以來竟有多人既客花錢又好觀劇混入座裡亦佔一席及請買票不報需衙即日某某機關某某公館馬弁硬着頭皮藉詞推託或赧然而起哀辭請退者彼人亦能如此亦難矣有責者若不嚴却情面力加扶持該戲園必將賠閉也

△居民租房擁擠
（昌圖）本邑除中間市街外四週概皆居民中多客籍僦居住戶自今夏地方不靖鄉村大戶多有避居來城加以年來糧業特別獲利多有下令逐客騰出而營糧棧者住民淪多而房屋反少是以房主藉此良機任使居奇擡價各房戶不得不委曲求全隨遇而安甚有徘徊終日無房可覓者今春雖有設會平抑規定照上年租金此額倍增舉其如不遵何亦只得置作不聞已耳（博）

△教廠請委醫官
（昌圖）本邑教養工廠工徒概係嗎啡游民及輕微罪犯交廠拘管習藝之人犯惟人數非少又值此多疫天年亟應專設醫官臨時診視以期防患未然而免臨時失措茲有本街濟昌醫院醫士孫君文志經驗、富醫理精通實堪勝任現已由廠聘為該廠名譽醫官請准縣署加委以專責成云

△拍賣遺產抵債
（昌圖）本邑南街玉盛合執事人王玉前因心存拐騙已負債潛逃無踪各債主無法只得請由縣商會將該號所遺舖墊拍賣得價小洋五千餘元按欠債共七千九百餘元之數均攤各以六成四厘開付以了目前云

△令查私造槍械
（昌圖）本邑縣公署訪聞縣境八面城鎮有人乘亂鄉隊駐在時假勢修造槍械情事以事關例禁且恐有濟匪情弊雖屬傳聞要亦不為無因當即分令派員密查嚴訪拿辦務將案犯證併獲送縣懲辦以遏亂萌云

△教廠加添縫紉
（昌圖）本邑教養工廠規模宏大成立有年惜慘淡經營月月賠累迄無獲利之一日現經竭力籌維仍將原有縫紉科開辦並訂定包作全縣警甲制服以廣利源至其餘藤竹各科如果能實力整頓亦不難日漸起色也

△教所僱員辭職
（昌圖）本邑教育公所僱員孫紹先自上學期到所襄助斟收支辦理核算賬簿繕寫決算事宜頗能盡職於仲秋節後因另有高就業向劉所長請准長假於十月四日出所該員遺席刻由某商號經理薦妥河北省籍河縣人朱鶴洲君接充現已到所照當任職朱君人極精明會充禁煙局僱員辦理會計事務此次駕輕車就熟路定能勝任愉快云

△科員赴省領槍
（蓋平）本邑縣署備款領槍情已誌本報各區之款現已籌妥交署石縣長派第一科科員等新三於月之七日攜款赴省領器以

△第一區又會議
（蓋平）本邑警察第一區區官張凌閣氏茲為整頓起見於月七日午前十二句鐘招集所屬各駐所巡長到區會議所議者尚未探悉容訪再誌

△王主任之調升
（蓋平）本邑稅捐局西河口臨時分所主任王新三氏精明強幹品學兼優任差以來頗為上峰所嘉許民衆所歡迎現經謝局長將王主任調升萬福庄分所主任云

△女子師範旅行
（蓋平）本邑縣立女子師範學校校長沈卓予於月之六日率全校學生赴邑東鐵塔山（距城三里）旅行午刻因降雨返校云

△鼎豐罐頭起色
（蓋平）本邑老爺市鼎豐罐頭公司經理侯月新氏今歲東渡實地練習歸國後對於一切製品精益求精記者晨起食該公司新造之葡萄盒子去皮清湯味又適口裝飾精美該公司之罐頭大見起色云

△雨中兼降冰雹
（蓋平）近日天氣和暖於月之六日午刻天氣忽陰北風大作降雨如注而雨中兼降冰雹三十分鐘雨至天晚始止幸農產均未受損失而天氣奇寒云

△七區巡官易人
（蓋平）本邑警察第七區巡官郭某因事被撤遺缺未便久懸委王維誠接充奉委後即前往視事云（省）

△學校預備旅行
（穆稜站）本站區立第四校全校男女生徒百二十餘名預備秋季旅行定於月之六日一星期六早八時旅行至縣城路站十八華里再乘西行之票車午後四時五十八分返穆云（廉）

△僱用機器打麥
（穆稜站）有俄人安段開夫客冬在哈購到打麥機一架而今秋本站各農戶皆僱用該機打麥小麥聞每晌小麥工價數哈洋六元比較人打便利十倍云

△主任交清赴通
（穆稜站）稅捐徵收分局主任胡維翰氏蒞穆任事已經年餘忽於九月二十八日接總局之訓令將該主任調往八面通分局遺本站主任之缺以八面通分局主任曹萬魁接充曹氏已於月之一日蒞穆早誌前報舊主任業於月之四日接交清楚是日早七時乘東行之票車赴往八面通矣（廉）

△代理會長辭退
（穆稜站）鐵路工業維持分會會長劉順東氏數月前因事勞碌已在總會請短假數月休養已委搬道夫張廣福暫為代理張某本係工人出身而目不識丁常遇事之棘手故此將會長之職辭退仍交劉順東接辦矣

△新粮登市出售
（穆稜站）一年容易又是涼秋刈間三百六十度去過半暑熱去秋涼化來草木枯萎四禾成熟四野阡陌皆已刈完近日農民有將新糧登市出售云

△農人僱工割豆
（穆稜站）各農戶業將小麥割打完竣數日以來氣候見暖元豆成熟各戶紛紛僱工開割每日資哈大洋一元二角云（廉）

△署員一秉大功
（穆稜站）駐穆東省特別區三區警察三分署署員高賦雲氏品學兼優經驗宏富蒞穆任以來對於警務內勤一切之事宜一秉大公遇事不苟是以各界無不贊美云（廉）

△紛紛入山伐木
（穆稜站）本站每逢中秋節後砍木今又屆伐木之期而本站一般木商皆設糧房與工人各運木商僱用巴頭工人赴山立約入場工作一般工人皆攜用品食物入山場設棚開作矣

△新任局長涖穆
（穆稜站）市政分局長張兆元調升一等分局前報已誌遺本站分局長一席以安達站分局長于顯驤接充于氏業於月之一日涖穆任事矣

△取締爛菓出售
（黑龍江）江省本城鮮菓倡銷因之各鮮貨局商林立無如所運之貨向外埠路途遙遠菓包裝卸極費手續以致其中多半腐爛如葡萄梨柿蘋菓等類日來益多保存尤難各鮮貨局將未爛者揀而出售其爛者以賤價賣予小販挑售街市當此時疫流行之際該項腐爛菓品最易媒介望有管理之責宜速嚴加取締禁銷也可

△電燈黑暗不明
（黑龍江）江省城裡自設電燈十有餘年向者電燈不明特製新機是以無論大小商號及各街巷無不置備電燈所以市燈過多碼力微小因之街商路巷各電燈均皆黑暗多不明亮不若螢火之光偉燦錢一般街商燈戶均噴有煩言未悉當局亦有所提倡改善否云

△飯館重修改組
（黑龍江）江省南門外飯館德義東自開業以來數年有奇營業發達頗形獲利近緣諸多怠慢因之生意寥寥較比往年差去一半東家有見於斯特為重新修飾所有舊人咸皆換新另行改組以備酬應主顧與前不同從此生意發達定可指日而待也

△學生拾金不昧
（黑龍江）本城西街清眞學校學生韓雲辰回教人於日昨在校院拾得大洋一元送交校長保存以備失者認領嗣經該校長以學生誠實可嘉拾金不昧應記大功一次以資鼓勵並牌佈丟失大洋者往校長室領取云

△卦館非常興隆
（黑龍江）本城東街天成客棧內寓術士談小天者由奉來熟斷六爻精演八門所談休咎無不應驗每日登門問卜者絡繹不絕大有山陰道上應接不暇之勢

△窯會公佈罰則
（營口）市內磚窯之家因斬賭不堪大有難支之勢日前經在會各家協議各色磚瓦價碼決不大增擬重整行規稍提其價以救若況自行車出後各有私自讓價出售者經本會查出罰洋參百元歸會辦公倫查出不報照被罰家同罰如被查出尤支吾不認罰辦應聯名呈送官府按紊亂行規論云

△專偷門燈電炮
（營口）市內前自市政所規定商民一律安設門燈以來誠屬便利已極惟市內現發現一種專偷門燈之燈炮聞此種燈炮每箇價值大洋五角有奇故此偷亦云巧於偷竊未知有地方責者亦有所聞否姑誌云

△孝廉病故發引
（營口）市內重盛街有孝廉鄒介亭字大魯公係丁酉科孝廉歷充法部主事京師地方審判廳推事營口長春警廳總務科長東省鹽警處察哈爾警處總務科長京師稅務公署會計科長門稅局副局長等差於前月因染患咯症醫葯罔效竟於前日早病故已擇於夏歷八月廿六日出殯故一般戚寅鄉友前往弔唁執紼者頗不乏人而屆時素車白馬頗為一時盛況云

△師範秋季旅行
（依蘭）本邑省立第五師範學校當此秋高氣爽於月二日全體學生作野外之旅行鼓號悠揚步伐齊整直至日落時始行返校再各縣立小學校現已定期旅行均預備齊整整裝待發云

△所長家眷來依
（依蘭）本邑警察所長劉翰圖到依業經二載因公務羈身始終未將家眷接到現經各方數勸遂派人接眷於九月二十八日乘輪船到依各界聞知前往展謁者大有人在云

△回民亦送匾額
（大賚）日前本邑商民因徐監督治賚有種種德政均深感戴合議恭送匾額以資紀念而在賚經商回民亦因感戴焦警察所長之鴻施庇護恭送匾額一方以表敬忱徐焦二氏之德政可見一般矣

△少婦淫蕩無耻
（大賚）有葉姓少婦年約花信貌僅中姿而賦性淫亂日在各煙館小店與各市井少年連袂携腕肆意浪謔雖人言嘖嘖彼等毫不為恥有傷風化誠可慨歎

△播弄是非害人
（大賚）有綽號汪大白話賦性奸詐詭譎欺人好行鬼蜮技倆有林東海租劉子香院開店汪某暗行嗾使劉子香要回房子自行開店無故毀人名譽僞言林某如何不好傳播是非劉子香信以為眞自行開店一年之間賠累不堪損失數十萬吊此時劉子香大罵大白話不仁不義無故挑弄是非傾害好人若該汪某誠人謝敗類為人不齒云

△黑紅寶宜取締
（大賚）本城有無賴少年陳二鞭子以賭博為騙錢之術雖經警察懲罰數次仍不悛改為惡如故近日又在背巷胡同擺黑紅寶欺騙鄉愚赴城赶集者被欺騙傷財之人甚多有一老翁慘將錢五百吊赴城購買節物一時受其圈套全行輸去該老翁懊悔無顏回家意欲投河幸經路人解勸該陳鞭杆設局騙人頃人之烈令人可畏受害者不可勝數實屬有礙風化若不加已取締為患莫不望警察當局嚴加制止驅逐出境以安商民是為至盼

△南街形形色色
（阿城）本城市街以大洋市至南門為最盛之區每日間之形形色色較比他處為多今天（一日）午間在南門裏店中有自拉林遷來者計父母子媳四人頭赴佳木斯不意於下車後而子媳忽告失踪家人乃四出偵騎並報警所為之尋覓忽於西南門外捉獲幸未逃去云同時南門派出所有披頭散髮之婦人約廿餘歲風姿綽約告乃乃翁矣阿城雖處於偏僻之地而異新花樣之事層出不窮尚有一段風流奇案容待明日述之

△鞋莊改新門面
（公主嶺）自歐風東漸鐵路興通受其物質文明之浸潤外表大事改換摹倣其式有日進不已之勢本鎮河南大胡同東胡同路東隆記鞋莊一舊式之瓦門面多為舊式今隆記建築門面式樣新高大宏敞白壁生輝橫刻隆記商場四個大字殊壯觀瞻其鄰商遜不如之競勝為人之同情其或由此是胡同繼續改建日臻文明以改其舊觀而新其氣象姑誌之以覘厥後云（盧）

△公學堂運動會
（松樹）本驛公學堂長山路鴻龍氏自蒞任以來提倡學務不遺餘力現屆秋高氣爽為活潑生徒身體獎勵體育精神起見函邀中國學校全體加入並請中外各機關紳商人等往參觀諸生所得錦標以及物品若干均按次序分賞一時非常際盛云

△經理為孫完婚
（扶餘）本邑官店經理李國柱接充斯差八載於茲言語謙和處事端方週到調處任勞任怨軍警官兵一入店中無不贊許毫無口爭之店之銷耗清楚無訛較之其他經理每年節前甚鉅全城商戶極表嘉許伊擬今歲舊歷八月二十六日為其長孫完婚刻商界中人多有計議購做禮與之作賀諒至日賓客必不能少云（茄）

△私子被棄遇救
（扶餘）本邑南門迤東水門洞外於初四日晨發見舊蓆捲一捲啓而視之內有青袴包一個白包皮一幅血跡淋漓內包男嬰兒一個呱呱而啼斯其景係閨女私生墜地之下即行拋棄幸天不寒未及凍死被一人包抱而去諒可得生本邑若有孤兒院此子必不至受此風霜也（茄）

△廣信麵粉暢銷
（博克圖）呼倫貝爾廣信泰麵粉公司經理董君士昌經濟綸事老練對於主顧尤善應酬自接收以來每月銷售不下數百餘甫查博站面粉輸入該公勤實居大半諺云死店活人開良不誣矣

△取締大煙嗎啡
（四平埠）二區自新任區官到任以來對于市政極加整頓於大煙嗎啡尤嚴加取締連日捉到嗎啡犯數起並煙犯多名完全送縣罰辦因此一般嗎啡鬼大加恐慌多有向站內躲避者至于大煙館則完全休業全市為之一清云

△動工修理馬路
（四平街）新任區官崔恒寬氏鑒于本街之路政失修頗不雅觀且來往行人深為不便每遇下雨則泥濘不堪又兼高低不平車行維艱乃派警士督工修築平高墊窪以求坦途並將兩傍洋溝疏通以利水道恒區官此舉人民莫不稱善云

△本埠二次降雪
（長春）縣境於古歷八月二十三日下午二時許天驟陰雲雷聲大作冷風淒人越時大雨如注未幾冰雹相繼寒度低壓以晝亘夜毫不稍息迨至翌晨二十四日雪花亦出鵝毛紛飛大陸結冰雪厚數寸天時遽爾變市景無異嚴冬矣（要）

△為債惹起訴訟
（洮南）東街開藥洗房之谷連貴前五月廿一日迎婚之際訂買萬順居飯館幾席多桌言定事畢禮資歸還詎知伊之債壘素築早為同夥楊芝所指住扣抵前欠還此無術當為求緩至中秋節期間掃付除期內已付現洋百餘元外下撤二百之多匯付無從萬順居於逼索不容之間伊即藉詞于筵謂為需席超過定數餘者予以湯席材料簡單及便席之別算價較為從多所籍更不償交因而起訴法庭現未斷定究竟是孰是非該萬順居是否以薄貞厚局外人所難悉一俟訪明再錄

△藥王廟又演劇
（瓦房店）埠北藥王廟士人素仰八之且每年古歷四月廿望日香火日必演戲以答神庥乃今年之香火日因有諸多製肘困難問題遂致中輟現該廟人等為繼續演戲特訂本埠舊市街青樂茶園合班藝員於月之八日（即古曆八月二十五日）演戲酬神云

△所長嚴禁登城
（錦縣）錦色警甲所長馮星五氏以秋節後閒散之人每登城眺望流覽消遣一、輕薄少年登城俯視住戶評男論女有傷風化二、宵小登城窺熟各家門戶蓄心窃取有碍治安三、老幼者登城倘有失足易生性命之危險故計劃將各城門馬道及額圯之處用磚石堵塞以杜登臨並令各路警察嚴禁遊人無故登城違者即科以罰金云

△酌婦私出被拘
（旅順）日本料理東洋軒酌婦小出某於三日午後私赴大連宿於某處至五日始歸警署司法係按規罰以拘留三日（階）

●勘誤● 本報十月三日第四版新聞欄內載有（奉海車之三匪首落網路警押解赴奉）一則係山城鎮來稿惧刊入通遼欄內合函更正以昭核實

中華女子縫繡傳習所 添招插班生二十名

目的	保障女界生活獨立解除束縛
課程	刺繡縫紉編物識字
免費	所用機器材料學費等概免
畢業	以一個年為畢業期
希望	畢業後每年可獲二百圓
資格	凡十三歲至卅歲之婦女會否讀書皆可
報名地點	大連市惠比須町八五番地本傳習所
報名截止期	自陽歷十月六日至同月十三日

招募
晝學部二個月 夜學部三個月 隨時入學
歡迎無經驗者
章程送呈要郵票二分
大連市越後町一九 電話六〇一六番
中和自動車講習所

大連 德昌木舖
△包做喜壽匾聯招牌看板 中西傢具修理門面 彫刻彩畫
△專辦生熟名漆 批發零售 包漆傢具
△各樣壽木 彫刻金花 特等二千圓 一二等八百圓三等四百五十圓
西崗

交通飯店開幕廣告
陽陰歷十月十一日八月廿八日啓者本飯店設於奉天驛浪速通大街三十七番地即英法美館之舊址新式三層樓房清潔雅緻最宜衛生屋內設置如電燈電話椅床喚鈴冬則有煖爐夏而風扇無一不備且肴酒方便伺候周到由京聘到優庖師專做南北碗菜調味美香快炙人口開幕伊始茲為應酬顧客起見價格外克已賜顧諸君請駕臨嘗試以廣招徠方知言之不謬也
中國電話一三三三號
奉天浪速通大街三十七番地 本店主人啓

登報投標
本局現擬由營口倉庫裝鹽一萬二千石即四萬二千袋運往延吉鹽倉交儎每石標價以現大洋十二元為最高限度所有輪船火車大車及其他一切花費均包在內茲定自十月五日起至十五日上午十一時止為投標日期十五日下午四時為開標日期如有欲承運此項官鹽者速即先期來局請領標單以備屆期投遞幸勿自誤詳細辦法另有佈告此啓
長春吉黑榷運總局啓

同和號開幕披露
本號經售上海各種鋼床鐵床保險銀櫃風琴並由上洋聘請技師專門製造眞正牛皮皮箱提箱賬箱樟木箱紫檀新式細工器具製造莫不精美堅固以供社會之應需批發零售定價以概從廉如蒙惠顧無任歡迎
大連市山縣通三番地電話七六六七番

天興東絲房開幕紀念
本店設立在奉天驛洞庭春胡同路西大星商標於夏曆七月十九日開幕 多蒙各界主顧愛護尚乞將來之源遠是所至幸現值秋涼新由各大商埠運到大宗綢緞絨呢價格新奇絲織品毛織物紗服斗蓬衣裙旅行器具編物毛織閣粧箱參筋骨翅香燭紙張兼售最高等洋服料包做衣件定期不悞各種新奇貨物廉價出售 犧牲利益 前訂贈品貳仟份業贈出大半所餘無幾 倘望惠顧
兼經理百代高亭公司唱機話片 批發零售
罕隙恐未週知特此聲明

孟天成博愛醫院
診察科目
花柳科、內科、外科、小兒科、婦人科、耳鼻咽喉科、特設藥浴、水治電氣治療、梅毒有無診斷檢血、檢痰檢便檢尿應需又備德法國製六〇六藥針其他花柳病治療並戒除多年鴉片嗎啡瘾最新之靈藥
最新式強力處克斯光診斷及治療部增設病室完備日夜親自診治入院隨意
院長 官立醫專醫學士 孟天成
日本女子醫學士 日沖飛那
女子醫學士 田島溪滋優 同啓
大連市小崗子宏濟街十二番地 電話長五四六七番 六八〇九番

長春益發銀行廣告
本行專辦各處滙兌並作存放各種款項外可放信用保證貼現抵押收存定期活期均滙電相商規定利率無不公允滙兌計分信滙電滙票滙等類悉從客便所收滙費特別低廉信用素著手續簡捷久為各界諸君稱善並為便利顧客起見收付各款及滙兌事項於營業時間之外亦可通融茲將通滙各處地點列下
哈爾濱 烏吉密河 佳木斯 大連 天津 奔城 德州 黑龍江 甜草崗 富錦 開原 北京 湯家河 煙臺 安達站 望奎 吉林 公主嶺 樂亭 濟南 青島 雙城 拜泉 樺皮廠 營口 山海關 泰安 張家灣 克山 下九台 安東 留守營 周付 三岔河 北林子 四小街 上海 昌黎
本行 營業部 中日電話二二九〇六五 匯兌部 電報掛號 經理室 新匯欵部 日電話 華文電報 日電話 日電話

營口 **泰順增紬緞呢絨店**

運到國產綢緞紗葛布疋歐美呢絨純毛吡嘰吸各種洋貨無不俱備價格分外從廉深望各界請早駕臨敝號曷勝歡迎

開設東大街 電話六〇一番 本號主人謹白

公合昌紬緞莊

維持信用 定價劃一

商場交易首重信用售貨應有定價方合近代潮流本號有鑒及此爰於舊曆五月初六日特將各貨均照最低限度實行定價劃一以免爭論之俗習而求顧主之便利所有應時貨品無不搜羅齊備深望各界諸君倍前照拂則幸甚矣

大連市西崗子大龍街四四番地 電話三四三八番 公合昌紬緞莊謹啓

元盛興紬緞莊

定價劃一

本號爲維持信用便利顧客起見於夏歷六月初二日起定價劃一並由歐美運到呢絨嗶嘰浙杭紗羅綢葛定價分外低廉惠顧諸君從速光臨是荷

大連市西崗街 長電話七三六四番

大連協茂盛紬緞莊廣告

敝號新到奇花異色綢絹緞綢毛葛漳絨平金顧繡旗袍馬甲禮服衣料善壽賀帳毛呢嗶嘰布疋雜貨旅行皮箱翠玉玩具無不齊備分批陳列定價低廉倘蒙惠顧無任歡迎

大連市浪速町五十番地

批發部電話五四五八 綢緞部長電話四六三二 雜貨部電話四九八三

霸王

人之力最大者從古至今未有過於霸王的工商界宣傳力最大者亦未有過於月份牌的今年又運到新奇美麗各樣數十種欲備此貨者請您早定以免臨時不及之感

大連監部通百十二番地 天德信支店 電話七三八八番

●秋季洋服陳列 ●秋季小孩服陳列 ●新着化粧品陳列 ●秋季向綢緞雜貨列 ●最有信用家就是

三越請大家快往去買貨眞價廉各種貨物一概俱全

△新鮮食料及山海珍味一概具全之食堂

三越發售 商品標

大連市 **三越** 大山通 電話四一八一番

各埠代理店

[illegible]

總發行 哈爾濱 泰華西藥行

分發行 江省吉林 泰華西藥行

淋濁聖藥 巧拿淋

這是空前未有之新發明淋濁逐根聖藥巧拿淋丸 Gonorrhoea Tablets 專治疚濁淋症醫藥無效或時愈時犯試服此丸定可斷根因該丸內含有三大要素一純檀香精 Sandal 二沙裏爾 Sallo 三（梅天靈藍 Methylene Blue）此三種藥品均係殺菌滅淋清尿毒之貴重藥料凡各國醫學博士無不稱贊爲決妙之良方也主治五淋白濁便尿不清尿道潰爛小便困難尿中混血尿道閉塞膀胱發炎疚濁重症請購試之定能應驗如响一瓶除根永不再犯

每瓶大洋二元五角

清血解毒 喜肥力

主治清血解毒除濕化瘤、皮膚斑點、梅毒痂瘡、骨節疼痛、癰症潰瘡喉鼻腫亂、升頂歸後、梅性疥瘡瘰癧、脚氣、毒性結核、軟硬疳疾、血分不清、虧氣虧血、男婦各種癆虛及婦女花柳梅毒症、或毒性不孕、或因毒閉經、或梅毒化胎、或子宮作潰、或毒由終身不孕、赤白帶下、倌水差前差後、或終日淋漓不止、以及脫落毛髮、頑毒痔瘡、喉痛音啞、毒染耳聾、或海毒入骨、一經服用、百毒俱消、血液立清、元氣恢復、其身體繼之而壯、設無病之預防、或疑似之毒症、及直接傳染、間接傳染、均可服用、無不立效如神

每逢公餘之暇咸欲覓一俱樂之所以資消遣並而一般血氣方剛的青年竟將此休息的時間作了尋花的機會捨身尋樂流連忘返焉知道樂極生悲遺害非淺大概在壹星期以內便覺身體不爽體溫增高什麼魚口便毒下疳楊梅淋濁等症相繼而起豈不苦惱已極嗎欲求轉悲爲樂之術還是這凱輯士老牌聖藥喜肥力能治一切的花柳毒症或注過數次藥針無效或逢春復犯無論遠年近起定能除根

每瓶大洋一元五角

樂極生悲

正隆銀行

大連市大山通十一番地 電話代表番號七一一一番 振替貯金口座大連二二〇番

資本金 貳千萬圓 諸積立金 二百四十六萬五千圓

頭取 安田善四郎 相談役 安田善次郎

▲定期存款利子（一個年）七分

本銀行於日本內地朝鮮南滿洲中國內地有三十餘之 本銀行匯兌爲關東州地方費現金事務辦理大連市金庫事務辦理處與臺灣銀行特約辦理外國匯兌事務

支店出張所（營口、奉天、旅順、長春、開原、天津、撫順、鄭家屯、四平街、青島、哈爾濱、安東、鞍山、公主嶺、瓦房店）派出所（松樹、大連市小崗子（電五三〇〇番）大連沙河口（電話沙河口一五番）奉天小西關 哈爾濱傅家甸）

東三省官銀號總號廣告

本銀號資本總額奉大洋貳千萬圓東省重要地點及京津申魯各地均設有分號及通匯機關專辦匯兌押匯抵押放款貼現放款保證放款以及收受定期活期各種存款并設有倉庫以備堆存押款貨物利息匯水無不允辦事手續異常敏捷凡蒙惠顧無任歡迎 茲將總分號營業要目列載於後

●甲匯兌 本大洋匯兌券免費通匯地點 奉天、東豐、通遼、通化、興京、綏中、柳河、寬甸、洮南、彰武、新立屯、新民、法庫、興城、蓋平、遼源、公主嶺、山城鎮、開原、鄭家屯、北鎮、盤山、西安、海龍、本溪、台安、鳳城、錦西、西豐、海城、臨江、輝南、岫岩、遼陽、黑山、錦縣、義縣、莊河、八面城、安東、鐵嶺、營口、四平街、郭家店、桓仁、昌圖、遼中、復縣、撫順、吉林、長春、延吉、哈爾濱道裡、哈爾濱道外、寧安、下九台、黑龍江、安達站、綏化、開通、雙山、一面坡、呼蘭、開原城裡、雙城、昌黎縣、留守營 上列地點如係票匯概免收費至於電匯手續不同匯水電費臨時商定 免費匯款兼收公濟平市錢號銅元票如交他行發行之匯兌券每百元加收匯水一元 本哈爾濱現大洋券免費通匯地點 奉天、吉林、長春、哈爾濱道裡、延吉、哈爾濱道外、寧安、黑龍江、黑河、下九台、雙城、海拉爾、安達站、綏化、呼蘭 本哈爾濱現大洋券並得在上列各處匯兌京津申銀洋欵項其匯水行市臨時商定

●乙押匯 辦理押匯各地點 奉天、營口、開原驛、錦縣、安東、鐵嶺、四平街、海城、遼陽、新民、遼源、通遼、公主嶺、鄭家屯、大連、吉林、下九台、長春、哈爾濱道裡、哈爾濱道外、黑河、天津、上海、八面城

●丙各種放款 總分各號均可商作放款

●丁各種存款 收受定存活存各地點 奉天、營口、開原驛、公主嶺、四平街、鐵嶺、新民、海城、遼源、遼陽、通遼、錦縣、安東、鄭家屯、吉林、長春、延吉、哈爾濱道裡、哈爾濱道外、黑河、黑龍江、海拉爾、安達站、綏化

●戊倉庫 設有倉庫各地點 奉天、營口、公主嶺、海城、長春、哈爾濱

注意國貨

官准存案 提防假冒

牛首商標

懷中常備之神劑 人人必需之雲丹

健胃清心 避疫解暑

雲丹

大包 每包 銀價 一角

總發行所營口 義興成餘記藥行

氣味芬芳香甜適宜 口中含香解與妙品

電話一千一百六十三番

經官化驗純粹國貨夏令消暑驅毒清腦防疫衛生殺虫人人必需全國馳名功効無敵之老牌雲丹已經發售了

主治効能

胃不消化 時行傷風 中暑中寒 時疫急痧
口臭牙痛 子午吊脚 竅閉關塞 赤痢血痢
嘔惡心跳 大便閉塞 四時時疫 舌燥口乾
水瀉痢疾 腹脹噎膈 霍亂吐瀉 肚痛胸悶
頭痛燒熱 宿酒痞塊 煙酒暈船 食不消化

定價表

大包現大洋五角
中包現大洋壹角
小包現大洋五分

營口西大街 電話一一六三 義興成餘記大藥行 總發行所

上海中國崑崙煙公司啓事

本公司所製之名山牌香煙具有五大特色

裝璜精美……足以醒目
煙質純良……有益衞生
氣味芬芳……可以適口
價值低廉……可裕經濟
贈品從豐……他牌弗及

自出品以來備受各界人士之熱烈歡迎已獲得無上榮譽本公司感激之餘對於出品精益求精每大箱之內並附贈角鈔票拾元分裝各小盒內並有崑崙牌香煙每條加美人畫片壹張以酬顧主今欲推行東省以廣消路有欲担任代理者可來大連向利記煙草總代理行接洽特此謹佈

上海中國崑崙煙草有限公司

東三省總經理利記煙公司 寓大連西崗天利成內 長電話四千二百六十七番

青春之花 (七)

(恨水)

第一回 有句皆香一篇楊柳曲 無人不醉三月鷓鴣天

分開來說也可以、我現在打算作一篇楊柳曲、楊柳是可以代表春光的呀、我去年作一首新桃花曲、不過是二百字、投在泰山小書局的進行雜誌裡、得了二十塊錢的酬金、中國文壇上傳為美談、這雖然是文章天成、妙手偶得、但是這一類的東西、我是很合宜寫、我是昨天在中央公園的水池邊散步、得了這一種感想、馬上就掏出日記本一面想一面寫、大概也不到十分鐘的工夫、我這篇楊柳曲、就吟咏成功了、我坐在山石上、自已仔細看了一遍、覺得不亞於我去年的桃曲、這一篇稿子、我還藏在身上、可以寫出來、請位指正指正、說時、就在身上衣袋裏一掏、掏出一張疊筆謄寫的稿子出來、任西民正要向范蕭二人謀報後、只愁無題可借、便道、你的大作、好像很長吧、說時、用手指遙遙的指點着黑板道、一五、一十、一、哦一律全是十一個字一句、這還不能脫舊詩整齊句法的束縛呀、我們作文作詩、固然不要病態的文學、可是也不要那束縛心靈的文學、若是我們現在作詩、還要規定每句多少字、未免自已找枷帶范桐華以為自已這篇楊柳曲連構意帶造句、足有半個月的工夫、現在一寫出來、就碰了一個釘子、心裏好個不痛快！便道、這一點、我是和許多文學界的朋友、意見不同的地方、許多朋友、他們主張詩是隨便的寫、句法和音調、都不必管、這樣一來、和散文有什麼分別呢？所以我的意思、多少要加上些人工的製作、不要純靠天然的詩料、至於字句一樣多這也是合於美的條件、這詩是一句一行、每行的字一樣多、若是排在刊物上、一望便感到整齊畫一、就要給讀者一種安慰、諸位的批評、我是極端歡迎的、讓我抄完了、諸位再批評吧、於是又在黑板上寫道、

那是在春草青青的小池邊、
那是在欄杆曲曲的小橋邊、

在這個時候、他第二個感想跟着他要披露大作的念頭而起、原來不是說隨想到隨寫在日記本子上、得來很易嗎現在拿出謄清的稿子、倒好像是慢慢作成功的了、於是連忙把那張稿子、塞在袋裏便另換了日記本子在手、日記本子雖沒有寫這首詩、好在這是得意之作、却還記得因就拿了粉筆、在黑板上默寫出來、先特別加大的、寫了飯碗來大楊柳曲三個字、隨後便是楊柳曲的原詩了、那詩道、

和靄慈祥而美麗的小天使、
他展開柔雲之翼來到人間、
春風姐姐唱着歌兒上面前、
春田哥哥灑着香水在後邊、
峨峨的高山牠也披上綠毯、
溶溶的流水牠也加上翠斑、
大家都來歡迎這小天使呀、
真好一個雲淡風輕近午天、

范桐華寫到這裏、回過頭來向台下問道、這是頭一段、諸位以為如何、蕭鶴鳴自以為是個當代革命的大詩家、向來看不起別人的著作、現在范桐華這樣賣弄本領、先就有幾分不快、而今范桐華只寫了一段、就要讓人批評、看他那樣子、大概很是得意、就說道、密斯脫范、我看不必寫、讓我們的社刊把你大作登出來了、我們整個兒的研究、整個兒的討論、你看那不好嗎、范桐華還沒有領會他的意思、說道、我今天抄的、就是全篇、並不是零碎一小段、先討論了、然後再付社刊、有不妥的地方、可以先改一改、那更圓滿了、大家看他那一分得意情形、都有些不快活、但是又不好意思阻止他不抄、不念(未完)

真正小呂宋老美女雪茄烟

每枝雪茄上端刺有針點美女頭

及箱外下端印有西文MANILA小呂宋字樣方是真貨 惠顧諸君請細認之

奉天營口 總經理 恒昌德 日站浪速通 東海關西 電話一三八九 三四二號

吸之功能 順氣化痰 祛穢避疫 開胃寬胸 益人身心

香港代理店 外埠廣告

啟者敝號創設香港已歷四十餘載專辦各埠客事代理出入口船務及代客買賣貨物所有中國南北各省出產及歐美各國貨品來港者均能經售而出口均能代辦凡蒙關顧無論事之多寡一律歡迎舊承垂愛之家固所洞悉惟恐新擬來港辦貨或發貨來港消售者無從問津故特刊此奉聞倘蒙不棄祈即電函示知定必妥為經理以報盛情敝在青島並曾設有支店亦係專辦客事買賣糧石以及土產雜貨等類均稱熟手如有所委仰祈直接函達青島萃縣路義泰豐號心能妥為代辦專此佈聞

香港永樂西街門牌一百五十六號 香港義泰棧披露 大東北電局掛號零零一一

慎昌鐘表眼鏡公司

新到大批高亭唱片唱機

高亭唱片乃科學先進之德國所製發音準確活如其人譬如唱梅蘭芳能曲傳曉華之神韻一若片中人宛轉在側也故自該片問世以來同視一斑老資格新資格唱片味同嚼蠟矣大有泰山當前一抹煞無數陵阜之概本公司向德國直接運到一大批花樣齊全鋼鑽俱備免稅輸入定價低廉批發多購格外克己參觀試聽尤為歡迎

大連浪速町二丁目 電話四三九六番 慎昌公司唱片部謹啟

大連 天成號綢緞莊廣告

本號近到綾羅紗葛銅鐵寢床 批發零售 洋雜各貨 定價克己

兼總經理 戒烟靈藥回春錠

本店浪速町電話六七五六番 支店小崗子平和街電話六〇五八番

大連 杭州分此

九章綢緞局一週大紀念

八月初一起大減價一月

各貨照碼七折抗尺加放

批發零售無任歡迎 浪速町二丁目七十番

千里牌膠皮底襪子冬期防寒用帶氈絨子裏天下一樣好穿結實

千里足袋有限公司 東三省總經理 千里洋行 撫順西十條五十七番地 電話三四〇番 振替大連二六七一番

度量衡器測量器製作修理販賣

此次新修工場已告落成製造能力既大故價值廉減在滿洲可稱首屈一指並承辦各國度量衡器之刻碼

大連市惠比須町五十八番地 水上洋行 電話六九四一番

內科 外科 產科 小兒科 花柳病科 婦人科

晝夜診察 病室完備 入院隨意

大連市浪速町奧町角(三號) 電話八五一〇番

普愛醫院 院長陳英

廣告

煖汽管子、水道、流便所、藏木管子、包工修理定期不悞 官廳願書及何等的手續做店一面承管決不失悞

磁洗面器、磁便器、磁磚、水龍管子、洋灰管子、洋灰瓦、洋灰磚、便利瓦、油紙、ピッチ油、紅磚、鋼磚、粘土、洋灰、壁材料、臭油、其他建築用品

大連市浪速町一丁(三越堂對門) 山田商會 電話四五三六番

韓奇逢醫生配製

腹痛……白帶過多久不孕育惟有速服黑鷄白鳳丸百發百中藥論君臣佐使性分寒熱溫平此方中用黑鷄骨為主藥能入衝脉之境白鳳仙係副品直達血海之源佐以他藥調經養血功效甚速能調和氣血培補天眞凡患經血各病服之藥力絕大萬試萬靈老婦服月經復至還為少女妊娠子女多年白帶久不孕育速服此藥立奏奇功每盒大洋二元半打十元

各大藥房均有經售

總發行上海寧波路S字一九七號 韓奇逢藥房無限公司

分發行哈爾濱道外萬國車票隔壁 韓奇逢藥房無限公司

請看 滋補斷癮美糖筋◎◎◎

敬啟者我國自鴉片輸入人民咸受其累造嗎啡泊來人民益被其殃靄靄吉士不分黑白皆入苦海因此蕩家敗產性命攸關社會之志士入此籍者絡繹不絕現在諸多覺悟奈難脫離一般人私心痛之殷抱杞憂遂由美國採辦一種美糖筋查其緣因係美國威利理學博士所發明純係滋補精力第一聖品專除大煙毒癮二十天準能斷癮而且除根實破天荒未有之良劑也曾經美國政府及中國海關上海工部局本外埠各警察廳化驗無毒證明立案準予行銷當代偉人交相稱贊信用卓著且服此美糖筋比大煙嗎啡尚覺愉快不僅嚴驅除兩癮尤足久服生精補腦

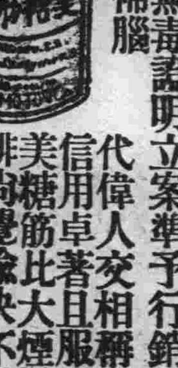

第一補血妙品 補血生精 與我中國之參茸同其效果即無癮人每次飯後服用二三四分亦轉弱為強登仁壽域他如婦女經血不調勞傷吐血啖喘心勞過度等症無不奏效如神

鄙人研究我國之志士及各界之同人諸多貪戀黑白二癖輕者蕩家敗產重者氣絕亡身往往有之苦不堪言現在民國政府決斷實行嚴禁大煙 如有頑袴之子痴迷不悟以法懲治但有血氣者早應準備而免臨時身受苦腦

現在全世界強勝之國而無一人貪戀大煙嗎啡各人驚覺恐有亡國殺身之大害英雄志士不但除弊利益遠謀近慮而有強國之精神豈能受此無限之累非亡國之性直身家妻子均皆拋棄自投羅網而取滅亡趁此明星在望苦海回頭移玉惠臨試為購服轉危為安轉弱為強不但國家幸甚即蒼生亦幸甚多矣恐未遇知特此廣告

美國威利美糖公司監製 滋補斷癮美糖筋

TRADE MARK Candy W.O.

中國全境西比利亞 獨家總批發處長春廣本洋行

公主嶺河北中俄公司內

奉天直隸全省總經理 侯振庭

長春西四道街路南

吉林省黑龍江總介紹員 李孟更

各埠代理店

公主嶺河北中俄煙公司 公主嶺河南德昌泰 范家屯謙恒祥支櫃 伊通縣德增厚 四平街裕慶亨 鐵嶺德盛奎 奉天北市場同興長 奉天四平街吉順隆商埠 安東福春藥房 綏中鴻順興 山城子協盛謙 東丰縣慶合祥 長春頭道溝德昌藥房 安達同丰太 下九台長發盛 錦縣福增永

長春頭道溝慶泰號 郭家店順和興 長嶺縣同合成 伊通縣銘記號 開原義太祥 奉天小西關振昌銀號 奉天日站茂林飯店 奉天大西關同義慶 營口永興號 奉天小北關協盛謙 朝陽鎮慶源合 蓋平裕純公司 拜泉同丰太 農安萬興隆 海城福源東 普蘭店康德記藥房

本行招聘各埠代理另給特別好處倘蒙賜有零購者或匯欵或郵局代價函索即送每兩現銀大洋壹元八角郵費在內如有願代理者直接長春總批發處接洽可也

本行代理 國華膠皮底鞋襪東三省總批發處

以此樣式比較左例

金 銀 藍 綠 青 紅 白 黑

還是「黑」色補丸良藥樸實應人服用經久不倦為諸色中之頭銜不可多得之補品也利人廣博銷路日增今世代稍有知識之紳士淑女莫不應手備服身旁確知有益于己也

瑞有氏大醫生黑色補丸專治男女貧血五勞七傷氣虛咳嗽先天不足後天虧損勞心過度破身太早陽萎不舉絕嗣腰膝酸痛多年白濁或婦人白帶丸由腎虛發生各症服之均有特效黑色補丸經售西藥者均有出售或直向上海福州路八十二號瑞有氏藥行函購每六瓶五元郵力在內

上海英租界福州八十二號 瑞有氏藥行

分發行奉天祠堂對過瑞有氏藥行

奉天

蔣介石要求頒發 張宗昌通緝令
總一令尙存眷念 奉國間又有爭地盤說

直魯軍張宗昌褚玉璞揭旗反奉軍事延互不及數旬即行瓦解冰消日暮途窮現已分頭亡命褚玉璞氏雖係偕同反戈但係處於張宗昌淫威之下欲反正而不可能不得不委屈求全相隨起事矣後至楊宇霆氏銜總座之命赴榆關安通斯時敗續已呈報氏始毅然向楊投誠乞予解甲歸隱是得楊之許可逐返連奉毋不與時事至張宗昌始終抱定顛武之決心率領殘餘逆黨負隅崛強與奉國兩方俟機決鬪不圖天佑不如殘餘燠散以致斯時孤立無援逐改變其素所懷抱之一人亦戰之雄心作苟延殘喘之下策甫跡亡命矣奉天張總司令素以寬大為懷因亂總既平素願償矣對張之意外應付終未實佈蓄覽其反醒來歸以盡㴑澤之義詎意張復野心不死猶秘命下從多方破壞奉國之和議事為國府所悉總司令盼悉以張既如斯發難即擧國之敵安可恕哉曾於昨由何代表千里銜蔣之秘函囑即國奉兩方對於張宗昌之通緝令同時頒下以除國奸而謝四民張總司令據函後尙存眷念之心猶未明文頒布據何氏之言該國方對張已實行頒布通緝令也更據一般人之觀測奉張對伊網開一面如伊命途坎坷無地見容或可歸附奉系効命驅策未可知也奔走為勞經蔣介石張漢卿二氏循求民隱貫徹和平總期化干戈為玉帛挽頹勢以復起國際民生相彙並顧人民愛戴熱烈誠迎擧國歡忭四海謳歌一再磋商形將圓滿不圖好事多魔竟有惡耗之傳到奉國兩方因地盤分劃之爭執雙方已成相持之勢態度强硬將各走極端一般人之和平希望恐受非梗阻矣茲得軍事機關確息云綏直魯軍盤踞地灤河迄於榆關一帶自逆軍煥散後双方駐軍各守原地以待謀和茲者第四集國軍長白崇禧對奉所提條件決定奉退駐於榆關還地帶由白軍增防而我方張總司令則!和議前提不過為細除國害拯人民於水深火熱之中地盤之爭劃未遑涉及惟因東省軍隊於未裁竣之初三省實無法分駐撥劃留灤河以東為駐軍之所一俟軍隊裁竣當必退讓但意見互易後双方已成各不相下之勢雖有代表之斡旋其當事者不稍讓步各懷異心代表等已疲首蹙額失斡旋之力也和議前途恐難逹到關心國事者莫不戚然(友)

通緝劫餉之逃兵

奉天省長公署案准東三省保安總司令部咨開據第一旅旅長芮齊電稱職於微日據柳河電話報稱職旅第六十團一營二連於該團江軍需軍押餉由山城子於支晚行抵下水道子宿營戍時有士兵二十餘名驟然連合將該團所領之餉盡行搶出並將連附張某捆去向四方竄子逃竄云云職據報後以成督長正率所部在外勤匪附近無隊可派當電令樣子嗜許營長抽派精壯一連火速四方磊子方向跟蹤追捕並電令柳河清原與京各縣警甲協助剿捕勿任脫逃一面電令戚營長立率所部回防一面電令劉團長速派兵前往均於今晨向清原柳河交界分路進剿務期捕獲究竟眞相若何並飭捕情形容俟續陳除分電外謹此電聞等情除勒令該旅團長等將辭事官兵及拐逃械欵悉數破案並分別咨令外相應咨請貴署查照轉飭一體協緝任逃竄為荷准省長准此特通令各屬一體協緝務獲究報云(提)

梨樹縣警長易人

奉天全省警務處長陳奉璋氏現查梨樹縣警察所長張國材因事辭職業經照准所遺之缺關係地方防務甚為重要未便虛懸特委任李佐華氏前往接充以專責成聞李氏奉委後現已赴任矣(提)

令道尹督辦清鄉

奉天省長翟文選氏爲愼重清鄉計特於六日令東邊洮昌遼瀋三道尹對於剿匪患保持治安事宜須認眞督飭辦理毋稍因循用維治安並須將督飭情形隨時具報縣查核俾重清鄉云(提)

蒙王會議又展期

蒙青年黨首領郭道甫實行大蒙古主義擬恢復平等自由在呼倫貝爾首倡起事不月餘而風從影隨大波四起張總司令為避免戰禍起見會邀班禪活佛前往宣撫業誌報端茲者郭氏到奉諸多諒解已甘願解除軍人職責而還書生通目蒙奉和議至此將告一段落郭氏材與大用張總司令深器重之爲澈底解決起見召開王大會議俾便接洽而為蒙局措善後辦法蒙王奉召之後均紛紛來奉前擬月之六號舉行會議迄今各王均已蒞奉惟圖什業圖王札薩克圖王未到以致會議頓行停止當經總座再行緩期俟該王到時再行開會討論一切云(秋)

邢所長公畢返鳳

鳳城縣教育所長邢餘三前者因公奉向教育總長請示一切俾資遵守特於日前蒞自來省分別接洽茲者蒞省後將各項公務辦理完竣無滯奉之必要遂於日昨同王教育廳稟辭事返任云(友)

清原商會會長改選

實業廳長劉立風據清原縣商會函稱職會正副會長均已任期屆滿自應遵章改選以重會務當於月之二日召集全體會董依法投票改選結果以王士銘得票最高當選為正會長王懋得票次之當選為副會長均已分別就任辦理會務除分別通知外理合根告鑒核施行云(友)

登沙河

一日之兩會
大規模運動會 天足獎賞授與

登沙河驛姜家堡子會長白衍堂君出身教育界因執鞭多年故素日關於學校中一切事務無不愼重注意更有堂長王木亭君熱心職務教授有方今當秋季運動會自王二君首先提倡組織一大規模運動會暨天足褒賞授與式除各紳商贈送賞品若干外另由會務所寄附金四百餘元白會長自解私囊製造紅緞金鑲黑字優勝旗一面場所在驛西某姓地地勢平坦誠天然一大運動場也出場者長嶺寺會第一第二普通學堂正明寺會第一第二普通學堂姜家堡子會第一第二普通學堂共六箇學堂全體學生出場十月四日秋氣高爽微風揚揚國旗招展臨風飄蕩參觀者人山人海爲數約達萬人已上軍樂悠揚爆竹齊鳴午前六時半各校學生隊伍整齊精神雄昂由正門魚貫而入齊集中央各照方位排列旗下白會長致開會詞即開始運動種種競爭各盡其妙雖不及各都市大學生之勇力精萃但以十餘齡之小學生其一種尙武精神令觀者增無限勇氣至十一時少事休息緊接天足會褒賞授與式之開始來賓有普蘭店民政支署平井總務課長登沙河石田驛長商會關會長附近六會長及各校堂長教員其天足會員七百餘人參觀婦女約五百人天足會長白衍堂致開會詞副會長王木亭報告由大正十五年經過一切平井總務課長赤木警查部長石田驛長關會長及本記者皆出席演說一般婦女願受感動該會將來之發達前途正不可限量云至午后二時半天足會終了而運動會繼續又開各職員之忙碌筆難形容午后各生競技之勇力較午前尤加數倍最後八百米接力競爭其初爲姜家堡子會頗占優勢後為正明寺會第一學堂郭生年僅十二歲徒步如飛身輕若猿奮力前進異樣精彩搶過數人反敗為勝捷足先登專得錦標手執優勝旗當風而立英氣勃勃儼然一小英雄也全場一致唱彩又向優勝優三旗萬歲當時白會長向郭生現出一種最親愛態度諄諄勉力其他各校選手皆有相當贈品復攝影紀念時已夕陽西下五時五十分各校學生陸續退場是日兩會並行非常熱鬧誠吾驛空前之盛觀云

吉黑奉聯合運動會之 第二日成績補誌
千六百米接力庸大佔第一 跳高成績一米五二又二分一

競技第二日庸大主催之三省聯合大會競技之成績已誌本報茲再將其下午四時至五時間之成績披露於左

一、跳高決賽

第一　孔憲章　哈爾濱第二中學校
所得成績一米五二又三分之一
第二　佟慶田　哈爾濱第三中學
第三　張書林　鳳凰城第二師範學校
第四　楊萬里　哈爾濱許公中學

二、千六百米接力

因裁判之關係先取左記五組
第一　東北大學組
第二　鳳凰城二師組
第三　馮庸大學組
第四　哈爾濱第一中學組
第五　奉天第一中學組

當由全體裁判員審判之結果因東大有與鳳城二師有應援同跑及踏運動線之弊乃取消第一第二兩組升第三四五為第一二三故結果為

第一　庸大組
第二　哈一中組
第三　奉一中組

其次之撑竿跳因時間所關未能發表當於八日再發表之

庸大生之軍操　在七日午操表演由南宮排騎教授之指揮操演半小時整齊非常成績特佳云

・萬米尚未解決・　萬米(六日)之競走東大之陳鳳生君有阻碍鳳城姜雲龍前進之嫌因之鳳城二師校提出抗議故七日一日間尚未能解決是問題若如斯區區之事實違運動之本旨即正會長張漢卿氏前日開會詞中有不得有區區無味之事是以該二校之為爭第一席不啻為正在勃興時期中之東省運動界與以大障碍也運動員諸君其注意及之也

張總司令之獎品

庸大學校之各方贈品已誌前報其後張總司令漢卿亦特製左記各項獎品贈與該運動會茲記之於左

正會長張漢卿氏贈
獎男子部學校總分第一銀鼎一座
獎女子部學校總分第一銀鼎一座
又獎男子部銀楯二十八個
女子部銀楯十四個
又奉天教育廳長王毓桂氏贈銀盃一架　錦標六面禮券三十元
交涉署長王鏡寰氏贈銀盃一架
實業廳長劉鶴齡氏贈銀盃一架

運動會中之雜觀

觀衆之擁擠・八日因天氣晴明又係禮拜日故一般教育界前往參觀者頗不乏人所準備之席次擠不堪人數已達八百人左右加之三千二三百之學生則全數在四千以上焉

交通之頻繁・第一日因天雨故一般觀衆甚少第二日(八日)天候既為晴明又係星期日之故觀衆前往多多車馬方面亦隨之增多若公衆自動車即阜通公司之汽車第一僅開六輛第二日則增至十輛且每次必爲滿載其次之馬車汽車及自用之汽車尤爲驟增是以南滿站至該運動場之中間交通頗繁特甚因道路之狹仄不時道路即為通爲之堵塞不

・商販之興隆・六日起小販商人即有各往在庸大門前兩旁出攤者因天雨之故不見甚多不意七日驟然增多至三十餘處而夜間均在該處宿止其營業均不少云而有日本站之松梅軒飯莊為供給一般觀覽者及學生等等食用計特自六日起在該運動場西側設臨時之分號凡中西飲食均行完備觀衆及學生均至該處午食等生意頗為興隆

哈爾濱

國慶日易幟乎
各書店高懸孫總理像 三民主義書一併運到 國慶籌備處正在進行

雙十節日東省易幟聲浪近日以來傳之極盛屆期能否成為事實尙屬一大疑問而近日各方空氣益轉增高厚茲聞哈埠各書坊如成文厚魁升堂等號一併趕採總理像及遺囑對聯上書革命尙未成功同志仍須努力等字樣至三民主義書籍亦已運到開始售賣矣

各界對於國慶籌備前已簡略誌於本報茲於日昨五日由各機關所合組國慶籌備處始分派員進行一切而道裡外綢緞業更利用節期高搭牌樓極盡點綴盲傳各爲營業之競爭於慶祝情況益增聲色茲將最近各方情況分誌於下各機關方面南崗預設之慶祝場內部一併修飾鋪事門前滿綴五色異常精彩如教育廳護路司令部警察管理處道尹公署路警處等機關或扎牌樓或綴彩燈亦爭相點綴他若道裡十一道街以及道裡外分界之大石頭道地方亦紮松枝牌坊電燈滿設輝煌奪目至有可觀至道外縣署及商會以及正陽頭道街與五道街新世界門前等處亦各搭松枝牌樓一座點綴與道裡同

各校籌備情形是日各機關及學校一放假一日各校學生屆時由校長教員等率同凡在道裡先齊集地被管理局道外者則先齊集濱江公園再向道裡出發與特區各校於上午一時會合同赴慶祝場與各機關人員舉行開會

商界方面以綢緞業籌備為最然各銀行團及貨幣糧食交易所等不過仍循舊例慶祝並無特別表示惟各商號利用節期一併低減價目門前亦高紮彩樓各項廣告均應國慶盛典爭奇立異製造宜傳並各備音樂以鼓舞總求新穎使人注目如大羅新同記商場萬發源益發合同義慶義豐源公和利廣合成謙和祥振源永大昌隆等號現在籌備均極忙碌於市面慶祝情狀之下所增之熱烈氣象尤具特色云

旅順

工大籌備双十節

旅順市民年來操辦双十節甚為踴躍今年但聞工大方面微有舉動除則至今一無所聞實為憾事夫双十節爲我中華民國奠定之大典凡爲炎黃子孫同當慶賀而彼智識階級之學界資產階級之商界勞動階級之農工界皆默坐若不知亦誠可慟事哉望我同胞自今始同起奮臂操辦慶賀之行事以識我中華民族維新之偉績若舊俗元宵驚蟄盂蘭會等之高蹻旱船等可行可廢而此節斷不可廢也

偽造檢驗證之 檢驗員解省

特區地方檢察所檢驗員杜漢清前因檢驗上號吉林省議員孫曉峰槍殺伊妻案有偽造檢驗證書之重大疑送由濱江法院判罰大洋一百元了案偵查該案之辛檢察官認爲刑庭判處不當日前已向吉林高等廳提起上訴聞日昨奉到廳令飭將人犯解省以憑審訊該廳當派法警二人將杜某即解往省理云

呂督辦行將赴奉

東鐵督辦呂榮寰氏前為國奉妥協問題曾任奉方代表赴寧一行曾見報端茲據官場消息奉天代表邢士廉行將辭職張總司令似有允意惟以此項代表自非東省資深望重長於交際者難勝任張氏現頗屬意呂氏又聞張總司令現邀請呂氏到奉協商一切呂氏不日即將赴奉云

萬福麟旋里過哈

黑龍江督辦萬福麟前爲報呼倫貝爾蒙亂事件赴奉有日迄未歸任茲以奉天當局對蒙亂善後辦法已與蒙民代表郭道甫在奉協議妥協蒙邊事件已告結束未便延留亟須歸任現已自奉起節聞萬氏此行不再取道洮昂路因有某項務改經哈埠辦理一切預料不日即可抵哈云

駐哈領團注意 松浦鎭煙禁 有聯合參觀說

鴉片一物流毒吾國爲害已深弱國滅種莫甚於此無如吾國一般腐敗官僚及退化商民唯以身體私慾是縱不察世界形勢一味漂染國體稱觸亡可立待此次奉黑兩省徹底禁煙不惟三省民衆一致感戴即旅東僑民亦多贊許茲據外交機關消息駐哈領團方面對於此次松浦禁煙亦極注意甚願江境早已禁清鋤盡流毒免辱國體擬於日內赴松參觀一切禁政成績云

呼海全綫通車訊

呼海路總海段工程告竣情形業記前報上月所運道鐵已鋪訂至四方臺站日下自綏化所開車輛即通至該處爲止自該站以北道鐵現正在進行舖訂預料須候下月中旬始能告竣蓋因沿線所築旱橋計有五十七八座且均為木質所造基更堅固以故舖道須求堅實用防行車發生危險以是較需時日云

偽自治軍案 李匡等尙嚴押 榮法官將釋放

前在道外東華飯店破獲之偽自治軍案所有李匡等人犯四人一併解奉情形業誌前報濱江鎭守使丁超忱氏為報告該案破獲經過赴奉日前亦已旋哈茲聞案經奉天當局親爲審訊一次將李犯等仍予嚴押一俟將餘黨查獲再爲併案處分至鎮署榮法官聞由某力保釋已經奉當局允准不久由將開釋云

安東

鄒道尹延期回轅

東邊道尹鄒克莊此次丁其太夫人之艱乃携眷歸里以便遵禮成服定期安葬然後回轅茲據道署消息頃接鄒道尹由故里來函云其太夫人之喪事業已定期夏歷九月十八九二十等三日開吊家祭二十一日發引須發引後方能回轅署內一切要公暫委安東縣王知事代行代拆以免延誤要公云(漁)

佈告施行大檢查

安埠警察廳現以秋季施行清潔大檢查昨佈告云照得衞生之道首重清潔而一般居民多不講求院中則堆土狼籍屋內則塵絲密佈即稍能注意者亦不過潔其衣住飲食對於公衆衞生仍毫不兼顧致使僻街小巷穢物橫流各種病菌遂潛伏於空氣之中滋生疫癘本廳負有保護人民生命之責每當春秋兩季施行清潔大檢查喚起商民注意以防疾病無如每屆檢查各商之時民戶爲勢所迫亦略為清理檢查甫過又髒穢如故似此情形殊屬不合現查通遼縣境已發現腺百斯篤勢甚猖獗該縣與本埠相距匪遠而交通甚捷是應先事預防以杜傳染茲定於十月十七日起施行秋季淸潔大檢查惟此次辦法較前略有不同如一署管內增胡同棠市南頭二署通鄉街三署臨江路一帶應認爲緊要區域檢查之始由該管警所先行傳知各戶須將室內一切陳設物品悉數移於院中俟檢查完畢方准搬回此外如門前十路須各按房屋所佔之地基每晨施行掃除一次除陰雨道路泥濘外不得一日間斷如有故違或藉詞擯塞者一經覆查得實從嚴懲處決不寬宥勿謂言之不預也仰各該商民人等一體遵照辦理云

警察公報將出版

安東警察廳前曾組有旬刊原為公私消息通敏抑且便利商民法不為不善旣而因事停刊遂致公私深感不便該廳現又擬發行一種報紙定名爲警察公報每日發行現已組織就緒訂定十月十四日出版並函知各機關遇有公告或必須宣佈之作可隨時抄送以便登錄云

姜司令準備剿匪

東邊剿匪司令姜全我自奉省返縣後即着手籌備進行並在鳳城縣組織剿匪軍司令部內部設備次第就緒現以上凡各縣之匪氣不靖民不聊生姜司令定於日內躬率所部剿股匪一番淸匪患然後擇要駐防而山林警備隊駐防之地點尙須一度變更此時尙難預定云(漁)

海城

警察所長易人中 股匪乘機蠢動
大甘谷屯又出搶馬案

本縣警察所長徐霖浦奉令調處另委遺缺以安徽人王明晰氏前來接替等情曾詳前報茲據確實消息云以前擊散之稱匪久懷復仇之心今偵知徐氏調缺匪等刻又嘯聚餘孽趁此機會在乘思逞警所接到是項警耗當飭聯防隊長張金聲火速調取得力警甲提前防範現任警所之淸鄉總調查員劉維淸於七日早電約張隊長着在牛莊等候劉氏隨後驅車西下與劉隊長會合一處往六七兩區認眞搜查云(青)

邑西北二十里許大甘谷屯村農民焉姓於本月五日在附村收拉田禾將屆日落時突來步兵二名手持匣槍將該民青白色馬一頭又黑色騾一頭又黃色騾一頭一併搶去因天已深暮未便窮追亦不知向何而逃只得在附近警甲所報告以期緝捕聞吾海界胡匪已報肅淸乃此匪又出强搶可謂餘與未盡云(竹)

錦縣

二中運動員赴奉

駐錦省立第二高級中學校長關雲鵬氏爲參加東三省運動大會特由各級選定賽員十二名於月之三日由關校長親自送赴奉天一切費用統由學校供給以資策勉云

警署送搶犯

本月四日大石橋日本警察署送來强搶犯一名並引渡書一通當交縣署看押聽候判罪據云搶犯孫恩國年廿八歲原籍營口縣孫家崗子人家貲百萬田產極多嗣因家族中純行吃大煙打嗎啡以致家業凋零而今只餘田產幾十日房舍亦折賣殆盡孫匪因染成嗎啡癮其家人亦置之不理窮困之極遂流於匪盜入某幫頭到處行搶於上月廿七日在大石橋大街一百卅二番地煙草商東永厚主人高軒波處約午後七時許孫匪及外兩名各持手槍侵入該號當搶去金票九十餘元大洋三十二元奉票一千八百餘元經日警署探知由刑事阿部菊松率領巡捕石傳鼎等往該住宅搜查檢出六輪手槍一枝子彈六粒當場將孫恩國逮捕帶署後嚴加訊問已全行招承云在營口界截劫多次今番隨伙伴來檢行搶因事機不密竟被日警弋獲於月之四日轉送海城記者按孫恩國原係富家子弟因扎嗎啡之故竟陷身盜賊一觸法網難逃極刑青年之嗜煙啡者可以鑑矣(青)

前監督回奉

前任監督興周自接奉去職令後即悄然搬入電燈廠暫寓而該廠又經孫監督派員接過姜氏之舊日人員胥行遣散前監督遂於六日午後一點之急行車蕭然北往是日送行車馬不過數輛人數亦祇幾名亦可慨矣

國慶日學行運動

本城教育會爲增進學生之體育起見定於國慶日假第七小校之西北空地中開一大規之運動大會等情已載前報聞外區學校之加入者甚夥如八岔溝虎庄屯騰鰲堡耿庄子牛庄威王棗等處之高級學校選手早經備妥而城內之選手近來亦日事練習以備屆時奪取優勝旗云(青)

交代須監盤

聞省公署近令行分縣云查各縣知事交卸職責時應由省署派員監盤卸任人應即遵行聞本城姜知事卸任由省長公署指令蓋平縣監督石秀峰前來執行監盤任云(青)

自衞團案將和解

本城東關街商家獨立之自衞團團丁王福才與排長霍子玉日前因口角細故兩方激起衝突嗣將所中玻璃擊碎當將王福才等送交警所拘留等情業載前報據云此案双方各有錯誤況同在警界服務未便過走極端致失平日和氣故東門巡長金海東等刻已糾集多人出而調停俾双方調除私見言歸於好云(青)

登記員奉委出發

海城司法監督張守先接奉以來力事振作彙抱不用私人爲宗旨故所屬職員莫不欣欣焉交口稱讚茲因登記處一三區調査委員刻尙懸虛無人張監督查有寫狀室僱員徐世輔少年有為作事認眞於六日特委該員爲一三區不動產登記委員業於今日首途云(竹)

警所亦趕辦交代

警察徐所長於上月念九日赴吉林時路過奉天曾向當局辭卻現職上峰雖未允許而徐氏去志已決陳處長不得已遂委王杲初氏前來接任據聞徐所長在吉省已謀妥某縣知事之缺刻間預囑警員着速趕辦交代以免臨時措手云又徐氏日內已將家務屏擋竣事擬遣妥人員提前赴吉佈置一切云(青)

吉林

憲兵營改組

吉林憲兵營奉到東三省司令電令爲擴充東三省憲兵範圍增加兵額以敷分配起見將憲兵營改爲憲兵大隊部每一大隊部增加一連聞駐省憲兵二營不日將行改組云

冠蓋往來

廳長　吉林高等審判廳長富春田氏因某項要公必親自赴奉面謁當局請示一切日昨乘車赴奉云(備)

總辦　吉海鐵路總辦李銘書氏茲因要公日昨下午五時乘車赴長轉道南滿赴奉云(備)

全省外交署長鍾毓氏於日昨下午十時三十分去奉天云(李)

營長　吉黑権運局第一營營長李明坦日前來吉調查運事務現已公畢日昨中車吉敦路一帶緝私云(備)

工師　吉海鐵路工程局工務段黑熊溝工程處工程司夏鶴聘氏日前來局報告該山洞工程事宜現已報告就緒不便久延遂即於今日帶同馬警去吉黑返熊溝山洞工程矣(李)

選手　前由各中等學校選出之各項運動員早已選妥預參與東北運動會現教育廳以會期臨邇當派李香穀君代表同各校體育教員及運動選手於日昨搭長車去奉參與運動大會云云

鐵道生　吉林日前大連南滿鐵道圖稍員生七十人以搭車來吉下楊東關商埠地名古屋旅館此來端爲遊歷省垣各名勝及參觀吉鐵路漱花江橋後老爺嶺山洞各項工程昨已參觀告竣不便久留遂即於今日搭吉長車遄返連濱

長春

直魯軍瓦解後 解散費已運奉
哈埠官銀押送現洋五十萬

據本埠特訊云東三省保安總司令張漢卿氏前以直魯軍謀叛曾經派遣大軍從事武力解決所有被擄及交械之直魯殘軍兵等自應設法撫欵散濟着其遣解回籍或別謀生路當時除議決指撥專欵分別解散外並吩諭中特區方面及哈埠東三省官銀號籌措現銀大洋五十萬元由張長官指令路警處鄂處長派遣警備隊大隊長趙耕山統率武裝警察十名押解現款搭乘東鐵列車於星期六日上午六時四十分由哈爾濱到長換乘滿鐵列車直去奉天呈交總司令部驗收云(亞)

警察廳懸賞捉匪

前數日長春西二道街埔子胡同恒興泉酒店被學生式胡匪三名持槍入室搶去官帖大洋金票等爲數極巨斯時胡匪遠颺警察廳長修雲汀氏對於此案發生異常震怒連日招集五大區各署隊督查處全體警官會議表決勒限破案由修廳長向衆發表如本廳在差官警破獲此案捉獲胡匪者除賞給大洋二百元外並將原官晉級如平民報告因以破獲者除賞給大洋二百元外並設法量材紹予優差是以連日來偵騎四出星羅棋佈其强悍賊似乎不久就逮云(亞)

拒殺官兵之 凶賊已解省

長春警察廳警官等前在商埠新市場捕獲胡匪王樹棠一名並赴警廳經由司法科訊據該匪供稱曾在長春縣境結夥行搶得贓後分並在大屯驛附近糾衆行劫拒捕官兵槍殺保衞隊官兵一名等語司法科錄供後即依照懲治盜匪條例判處王樹棠以死刑日昨連同供單及胡匪一名派員解送吉林全省清鄉局依法處決云(李)

新依蘭道

王道尹履新

吉林省政府新委依蘭道道尹王實善氏奉委之後即躬赴奉天面謁張輔帥請訓稟辭於日昨由奉天返長下榻於本埠印花稅辦事處彼時由警察廳修廳長魏校捐局長縣知事等公同設宴餞別查王道尹於日昨六日夜十一時四十分搭乘東鐵列車取道依蘭本任云(平)

為交通會議 各要人過長

松黑兩江郵船總局局長王壽山呼海鐵路總辦高雲崑氏頃奉東三省交通委員會電招出席三省交通會議於日昨午後九時十九分由哈濱到長換乘滿鐵列車直去奉天又吉林

昌圖

廳令組織童子軍

本邑教育公所昨奉縣署轉奉教育廳訓令轉知各學校組織童子軍以期振刷精神而求兒童身心完全發育聞教育公所奉令後業經分函各校從速籌辦具報矣

國慶紀念之籌備

本邑縣公署於月之六日傳知城內各機關人員於十月十日午前十時齊集師中校體育場學行國慶紀念典禮屆時各機關人員畢至各學校師生咸集必有一翻盛況云

誤會出命案 疑警甲是胡匪 身中流彈死亡

縣境八區羅家屯屬村三家子住民包臣於九月二十二日已時因母喪出靈當以青紗在地胡匪出沒無常助忙人等多有持槍戒備以防不虞不料靴畢回歸行至村後高地遙望有穿灰黃軍衣二十餘人行走倉惶疑係匪人當由助忙人首先鳴槍試振着軍衣人等遂亦開槍對敵半小時許忽有四人乘馬趕來喊令停槍復有地面甲丁前來說明伊係八區警甲因公出發相遇等語幸此役哈知誤會檢點警中並未傷亡惟首先放槍之趙景雲身中流彈一處自腰部右側射入一從臍右邊透出醫藥罔效延至同月二十五日即行因傷身死現正驗屍報案中

報告乃兄爲胡匪

縣屬七區三道橋子屯住民計學全以其兄計學文素不務正現復於本年舊曆六月二十八日投入匪首小樂子幫內爲匪將來恐被株連遂報由就近區所轉呈備案現由警甲一體協緝以免漏網云

積極辦防疫

四洮鐵路鄭通縣頃忽發鼠疫(即百斯篤又名黑死病)縣境距離非遙甚危處上月二十五日夜縣署忽接四平街防疫處伍總辦電稱近由疫區錢家店迸出染疫一人投止八面城福合棧內除派王醫官往診外希飭協助辦理等因以事關疫氣侵入情節重大當立派佟專員星夜馳往八面城會同該地駐在警甲切實籌辦防疫茲經查悉迸來疫病人陸廷桂一名係由錢家店帶病迸來尋伊叔父到屋未幾即行身死同時已經警察將該棧各門封閉杜絕出入嗣經王醫官到來驗明深埋並分別消毒訖伍總辦旋亦親蒞察視時疫氛早已消除復與地方各界議決在該鎭設立防疫所派石醫官常川駐站積極籌辦以期防患未然並由縣署嚴令切實籌辦積極進行中

撫順

巡捕加俸已發表

日警署採用之巡捕歷年加俸本年度已於月之一日發表宋承祚宋成有充當多年謹愼奉公豪上峰之嘉許得有精勤之證書各加俸金二元餘如金光榮韓剛鐸宋曰德等各增俸一元至巡捕通譯考試發高志忠九等通譯金光榮八等通譯云

教練官擢陞區官

本埠警察所教練官兼管理員王華軒氏品學兼優經驗宏富履行警差多年對於警務法章無不諳練自從供職以來成績著深得上峰嘉許劉所長於王氏之材故即擢陞為二區區官現已接篆視事矣聞王區官今後對於地方人民之治安必更加一番之保障云

蓋平

孫校長赴省 參觀聯合運動

本邑縣立初級中學校校長孫百如氏茲奉滿庸大學函邀故於月之六日乘南滿汽車赴省參觀該校主辦之吉黑奉體育會大約五日後返轉云

本社啓事

各分社若以現大洋以外錢鈔匯於本社時按照左開行市
▲日之行市
大洋兌金票　一〇〇、三〇
大洋兌鈔票　九九、六五
大洋兌小洋　一一九、五〇
經理部啓

病間

讀北宋史雜詩（其二）（黃偉伯）

君臣談笑綺筵開，兵柄都由口舌裁，自勝漢高施辣手，韓彭功狗盡罹災。
韓勇徵充禁旅兵，更番瓜代戍邊城，野心厭得強藩靖，命將分符聽帝京。
藩臣五代最強梁，金穀私收飽棄粮，場務盡歸朝士管，不教武將掌財綱。
諸將分屯去備邊，屢年西北靖烽煙，幽州求得流離母，更使驪臣骨肉圓。
高周嶺崗互扶持，荊破湘孤未易支，藝祖善摹廣巍策，託征文表借通師。
蜀主昏庸闇什賢，不遵母訓寄兵權，軍符誤付王昭遠，遂令全斌得入川。
鑿州江上鑽浮梁，那怕曹劉棹航，偷聽守訓堅壁策，彥儔何至自焚償。
劍門漫詡險難攻，不料來蘇亦是空，未到漢源兵已敗，枉揮如意自稱雄。

吊鄧子曠病起（青）

誰遣病魔犯客居，秋風孤榻感零丁，荒雞喔喔離愁醒，鐵馬錚錚短夢醒，三載萍飄拋故里，一官匏繫滯臨溟，聞君近已占無藥，喜向東籬倒酒瓶。

病中答林化青（鄧子曠）

幾經歲月幾披星，猶是當年一白丁，此日功名心漸淡，何時蝴蝶夢方醒，情同旅雁戀南國，身似病鯤臥北溟，難得道仙遙慰藉，詩新和罷夜燈青。

題玉蘭牡丹孔雀（張伯川）

玉蘭香靄微風因，伴到花王不染塵，更有文禽添逸興，錦毛翠尾滿園新。

題琴緣圖（張伯川）調寄一剪梅

背依巉巖面晚潮，琴弦歌調，萬慮全消，松風吹入石泉操，風又蕭蕭，水又滔滔，鳥舞魚跳伴寂寥，天上霄燒，峰上雲飄，紅塵纖埃今要拋，蓬萊漁樵，作雲霞交。

今是樓傳詩話（逸塘）

寧海章一山同年一，曩在春申，過從甚數，唱酬遂多，自遜神山，頻枉書翰，余寄詩有，笑我冥鴻淹倦羽，感君雙鯉越重溟之句，君次答云，新愁往事嬖春夢，異地同袍兩鬢星，何日乘槎返雲漢，相將衝石塞滄溟，故人幾輩先埋碧，微尚他年付汗青，一樣飄零家國恨，寥寥杜宇那堪聽，海外讀之益感雕索，故人何謂陸鼎山父子也，余在滬曾編上海租界問題一書，君題一律云，中朝大老一官儀，八十年前地已租，徒着九能絕域語，江干一角晉元圖，爭成鷸蚌翁終利，旋到膏肓病未輸，我顧邦人鈔萬本，東檢失去補桑檢，今此書涵芬樓已再版行世，感不止鈔萬本矣，所謂鷸蚌之爭，方且較前尤甚，鵠勿爲漁翁竊笑於旁乎，海上耆舊，漸等晨星，君久負清名，國變後彌礪高節，至可敬也。

西山靈光寺，舊爲金元鉅刹，翠微公主塔在焉，山泉爲各寺冠，自石寶流出，承以一畝許之池，高柳叢篁，清流映帶，實竹坡少時讀書池上，廬已久燬，今惟端午橋所建歸來菴尚存，乃一寺最佳處也，廣庵先生題石詩云，寓樓已滿題名墨，池水應憐躑躅而人，約累老擬眠食地，御從榛莽告晃桑，自註拚示石遺、長慶、蓋雨君均竹坡興閱試所得士，石遺亦有池上待月詩云，寺後孤峰冠翠微，畫師偏嘆頭擬，空山待吐三更月，淨土惟存一畝池，螢火荷香深碧裏，流泉石寶細鳴時，坡公百宿題詩處，桑海茫茫惆悵思，腹聯用漁洋詩意，寫景逼眞，余纔遊尚於巖巖見廣庵題墨，近聞亦漶汗不可辨矣。

女子美（憶雲生）

有許多的人把「女子美」這個題目，根本就認錯了，他們說，女人的面孔艷麗，那就算是美了，其實不然，因爲凡是女人的一舉一動一顰一笑，都有一種美的成份，并不僅僅在乎面孔的好看與否啊，如今下走把各種環境不同的女人之美，來詳註一下，使可以明瞭這女子的美的確不僅在乎客顏的俊俏和醜惡了，我剛寫了這幾句，便有一個朋友來怪我道，談論婦女，品頭論足，這本來是極不道德的事，如今你不但暗地品評，而且竟公然到報紙上來談論，這不是越發不道德的事麼，我一聽，不由正色說道，談論婦女，品頭論足，委實是一件很不道德的，不過我們要談論，並不往邪念上去想，只拿藝術的眼光來品評，這又有何妨呢，友人唯唯稱是，下走遂把各種女人的美點，分別如左，

姨太太的美，有妒嫉心，好吃醋，嚴防丈夫有外遇，能有管束丈夫的特別手段，

普通婦女的美，能治家，育子女，幫助丈夫過日子，

女學生的美，英語流利，體魄強健，集會結社，能出風頭，

跳舞家的美，身段娉婷，意態柔美，跳舞時，進退急徐能合拍度，

交際家的美，口齒伶俐，衣衫漂亮，交際手腕很圓滑，

婢女的美，態度可掬，工作奈勞，對少主人，尤能媚視，

女伶的美，音調悠揚，明眸善睞，霓裳舞影，頗能撩入春思，

娼妓的美，善迎色笑，喜讙迷湯，俱有說虛言，敲竹槓的手段，

以上八段，不過僅僅描寫一部女人的美，還有許多，一時想不起來的，假如有願繼我完成這件工作的，那是我不勝歡迎之至。

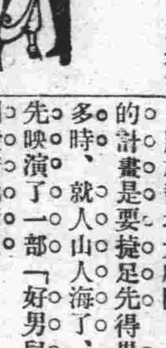

我理想的「理想三幕」？（俗友）

人類對於自己的事業，除了幾位特殊的能得着「三月不知肉味」與「不知老之將至」的眞樂外，恐怕都感到枯燥，和單調，——尤其是那等器械生活的，生活若感不到樂趣，很容易趨向悲觀，甚而至於自殺，要救這個危險於未然，我以爲積極的方法是努力，消極的方法便是消遣，但消遣的方法也很多，我們消遣在那裏好呢，我又以爲最好是消遣在藝術裏，

「消遣在藝術界裏」—乃杜雪痕先生的主張在前日的消閒欄已竟發表過，他這個主張我是極端的贊成，我所以贊成的理由和我個人的思想，可以說與杜先生的作品完全相同的，所以我就不必述我對於消遣在藝術裏的理由了，

據云，梨花少女歌舞團是表演純粹藝術的，可惜自我打故鄉返來，她們已竟輟演了，罷舞了，使我失望了，想不到昨天（五日）忽然聽到重爲登台的消息，我喜得要發狂，幾乎自己發出笑聲來，

時鐘還不到七點，我已出席於華北大戲院了，預定的計畫是要搶先得，果然不多時，就人山人海了，開幕先映演了一部「好男兒」愛國愛情的影劇，

影劇映畢，歌舞開場，所到清脆的歌聲，看到婆娑的舞態，竟使我像尉斗尉了一般，心，肝，肺，腸，沒有一處不貼服的，又像酷熱的天，口渴得要死，驟然吃了一杯冰淇淋，全體的毛孔沒有一孔不暢快的，可惜我是藝術的門外漢，只知其美而不知其所以美，既指不出她的長，更摘不出她的短，今祇可單就我的理想，在其所演的「理想—？」裏，來說幾句外行話罷，

要演有意義，有組織，有系統的戲劇，舊劇，或新劇，勿論是以人演，是以物演，以至於銀幕的影劇，沒有不側重言語的，自易卜生的劇本，盛行後，舞台劇的表演差不多全靠言語，我國的新派白話劇也有同樣的傾向，（但不取舊派自述身世那等不自然的白話）簡直的使言語成了，戲劇中不可須臾離的東西了，然這三幕「？」竟能一言不發，專恃表演，演來雖不十分深刻，而大致能促觀衆領悟的，事實警告訴我們說，大凡事物在未成熟的幼稚時代，是不能實其完備的，況今之「？」既自承是未求派，多不過在試驗的時期，且能如此，總算良好的了，就是她那打破用言語歌唱的範圍，獨標一格的精神，也值得我們佩服的。

惟其取義太狹，決不能產生偉大的作品，然像五年前轟動世界的日本科學家長岡（？）博士，發明以水銀變赤金法（用水銀之價超過變金之價）雖不能推廣，我們卻不能不服他的天才，再劇中有鮮花一束，又有夏正十二月廿九日的日曆，好似有點時間的矛盾，但冬日亦不是絕對沒有鮮花，也很可自解，而中青的于君當場說了句，「這弄了些什麼？」不知是什麼緣故。

我這篇小作品的題目，是標出「理想」兩個字來，而以上這些話，到底也莫解釋明白，最後要「自圓其說」我的理想，並不是想在他的理想上加上一層理想，我是要按劇情，用理想答出他理想的「？」（劇名）來，解釋已畢，我的理想就是句俗的成語「盲目的戀愛」或「桃代李僵」

一九二八、一〇、六、大連

周女報仇申冤

周員外有子女各一，兄妹讀書，均有才情，女兼有貌，遐邇知聞，自幼字李員外之子爲妻，門第並高，不減當年之王謝，李子亦有才名，不愧爲郎貌郎才之佳耦也，劉員外之子，登徒子之流，人品輕佻，才學低劣，然而勢力較周李兩家，有其過之無不及也，聞女美，心豔羨之，無如名花有主，徒垂涎而無可如何也，李員外死，家道落晚，李子無依，投親岳家，岳父母待之甚厚，俾與已子，入同起居，出同學校，寢食不離，劉子見李子孤弱可欺，陡起兇心，夤夜持刀，潛入二生寢室，意欲將李子殺卻，以斷其婚，乃內暗黑，李代桃僵，故殺終成誤殺，翌日，家人睹狀，兒手無人，李子有口莫訴，難免嫌疑，綁送縣官，縣官亦是審不清，問不明之類，知事而不知事，只知不招即打，嫩皮膚怎受粗棍兒抽，屈打成招，判決無期徒刑，正犯逍遙法外，嫌疑終成正犯，所謂有冤沒處訴，嫌疑於羅徵倖者徼倖，冤枉者冤枉，監獄之黑暮，人人所知，此人心之所最不能平者也，落案以後，周員外以李子既有殺子之仇，遂絕其婚，爲女另選高門，劉員外子，遣媒氏擬親，門當戶對，焉有不妥之理，結婚三年後，獄中人以爲，冤終不能雪矣，殺人者以爲，自作孽終可逭矣，誰知天網恢恢，疏而不漏，神差鬼使，劉子囈語，吐露眞情，所謂賊不打，三年自招，此語雖小，可以喻大，周女聞悉，心如刀割，仇人在此，吾不舉發，胞兄之仇，何以吾身之恥，吾夫之冤，何以能報，吾何以能白，猶恐劉醒後，以夢語支吾，百不承認，亦屬無可如何，復以甘言誘之，眞情既得，偽爲歸寧，旣背夫家，遂自赴縣，亦不謀娘家，爲兄報仇，爲前夫申冤，爲奸人表暴罪狀，縣官傳劉子至，一鞫而服，正犯繩出，釋放還家，前夫由獄中出，實殺人者死，由是前夫之奇冤已白，胞兄之大仇已報，自己之責任已盡，遂自盡，以雪三年之恥，嗚呼，若周女者，可謂烈矣，語云無節不烈，其是之謂歟

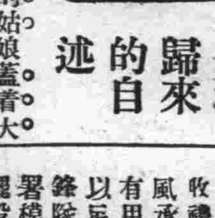

邊務歸來的自述

一個如花似玉的姑娘蓋着大紅綢子被，橫躺在牀之一側，散亂她的蓬鬆的鬢髮，愈顯得面貌淒慘而悲傷，眼睛直丁丁瞅着穆爺，看他嘴唇顫顫掀動剛說：我眞眞…眼淚珍珠似的一將一雙滾下來，當邊務的老文雖然袖手旁觀，倒覺心中如同刀絞，同情之心，蓋人皆有之，就能辦了事嗎？寬寬心，彩雲你弗要繡踢身子，這樣這幾年的年歲混上三年二載，飢荒不難，不致於落她人的後塵，惟獨你的煙癮漸漸要忌斷，本屆容易——姑娘聽得老文這片話，更法嗚咽哽哽沉起來了，穆爺躺在那面孔突然現出一種英雄氣短的色，

我我可恨的我！狠心的父母早早就扔下我一箇孤苦零丁的我！她的淚泉從順眸側加急的湧躍，那時候，我的運命都掬操在惡魔就是乾娘的手裏，幹下這不是人的行道，我看托生女子，原是人生不幸，托生女子，再而爲娼，更是不幸之大不幸，前生造下多少的冤孽呢？老文頭點點，眉皺皺，彈彈煙捲上灰燼，你壓在那地方—多少錢？起初乾爹壓在天津法租界裏，是四百五，因爲老鴇虐待我，又挪在某某班子，自己賺錢已竟還了二百，淨剩二百五壓咧了，年前來到此地，乾娘又壓留五百六，以外借務，每月必須打算三四十大洋利錢，即便拿着身子當做破產，年復一年，想永久沉淪在地獄裏，沒有登天堂的那一天了，彩雲湖泣中之談話，蘊寓些多少的辛酸滋味呵！

她滔滔不絕的又說，也怪悴質太也孤傲，所有招呼過我的客人的朋友，時常多有懇求我借盤，假若像月娥那麼樣，不管朋友不朋友，只謂財迷心邪，我的客多者，但是看我雖然做這下賤生涯，狗食的名譽，對加決不到我的身上，她的精神彷緩和一些，句句稍微起勁言如說，我打算跟人從良，人家沒有看到我，打算領我過日子的人還許不對我的心頭，我一患點病，非常憋悶，思前身，想後世，比做斷續的小舟，飄流在茫茫大海裏，這沒主張，喂！那是終身歸宿的地步？她兩手緊緊搽在胸脯，氣勢一喘，不禁咯…咳嗽幾聲，

老文探着脖頸誠誠懇懇的聽她這場話，眞，假，虛，實，穩穩翻着眼皮用化學式分析酸，甜，苦，辣，種種成分都混合有了，然而他總覺感的是另一種甜蜜溫柔的米湯，並未着想或許灌的是外國洋油？

沉靜，沉靜，只聽窗外吆叫着：兒—客！見客，香貨先啓後買的棒子，燒鷄呵，鬧成一片，院中到像另外一箇極樂的西天佛國，這九號屋子裏，三個人面面相覷，眼光構成箇三角形的對線，加上慘綠的燈光，灰白色的幃影，好似置身在冷森森的恐怖世界

——桂月阮望於營川旅邸愛濤

袁世凱軼事（續）（侯生）

賜奠之作僞，六月初四日，爲袁母五七開弔之期，收禮處預奉交派，輓帳非綢緞者不收，於是屬員迎風承旨，踵事增華，輓帳輓聯，除綢緞者不計外，有用庫金者，有用庫銀者，甚有帳聯以足金足銀打造者，其最可稱者，則爲武衛右軍先鋒隊，全隊兵丁公送之紙糊衙署一所，眞可稱爲撫署模型，屋小於柚，人細如指，屋內陳設悉仿眞者，擺設在大堂院內，觀者莫不咂咂讚賞，歎爲美術奇觀也，記者是日尚未午餐，忽得傳聞謂行在電派某司尚其亨，赴撫署賜奠，頗爲驚訝，蓋以清朝督撫父母身故，從來未有賜奠之故事，中興勳績偉如李鴻章，共母李氏病故於兩廣總督李瀚章任所，恩旨不過賜祭一而增已，即督撫自身病故，而膺賜奠恩禮者，亦不常見，假如袁母眞膺賜奠之榮，廷寄亦派不到尚臬司，（前清故事，在京親郡王或一二品親信大員身故，則派貝勒一人，率領侍衛十員，前往奠祭，在外一二品勳舊大員病故，則派同城之將軍副都統承旨賜奠）照例應派青州副都統將事，方合體制，料知其中必有緣故，遂囑相知於上院贊襄典禮時，留心偵察究竟此仙凡不定之葫蘆中賣何丹藥，初五日奉電論，袁世凱電奏，懇請回籍營葬，情詞哀慤，具見孝思，山東地方緊要，關係全局，該撫勢難一日暫離，務當勉抑哀思，用資坐鎮，一俟大局定後，再行賞假回籍營葬，該撫之母，教有義方，朝廷甚爲嘉許，該撫更當感激奮發，移孝作忠，共濟時艱，以副倚任等語，袁復令將電稟電論刊印一單，按戶散給，閱者試思，袁母以四月末日午後病故，當時且祕不發喪，而於是夕邀省垣官僚於撫署議決運動手續，揑稱合省官民，無論一夜之間，於地方數千里之齊魯，而能聯合全省官民，連名電請，吾誰欺，欺天乎，蓋所謂官者，司，道，與首府，首縣也，所謂民者，宋書紳一人而已（未完）

學生文藝

孟子言仁義說（蓋平縣學輔郵立高級小學校二年生 李德章）

時爲戰國之世，干戈擾攘，邦家危亂，善陣善戰者有人，合縱連橫者有人，闢草萊任土地者，又有人，彼時生民之疾，百姓倒懸，而趨向潮流者，無不計功謀，求富國強，孟子以仁義誘導時君，觀其對梁惠王曰，王何必曰利，亦有仁義而已矣，斯語也，誠千古不易之論也，夫仁者所以愛民，義者所以救民，省刑罰，薄稅歛，興養立教，敬老恤貧，此愛民之事也，伐暴主，救生民，拯諸水火，登之袵席，此救民之事也，蓋愛民爲仁之措施，救民乃義之作用也，噫，我中國自揖讓之局，衍爲征誅，其間以仁義而稱聖主，且興其業者，湯武是也，以不仁不義而稱爲君，且亡其身者，桀紂是也，降及後世，假仁假義者，互有興衰，而國本終非鞏固，由此以觀，仁義之道，豈可輕忽之哉

秋日郊遊記（黑山縣立第一高級小學高十七孫福林）

諺云，勤者成事之母也，戲者怠惰之媒也，夫遊者蓋近於戲耳，非吾學生所宜爲之事也，然吾等久困於斗室之內，則血脈停滯，食物不消，腦筋疲乏，身體柔弱，由此一思，則遊玩一道，又不可少焉，是以余於某日，約學友二三，乘此秋光，信步郊行，出北門約里許，至一高邱，登邱四望，遠近景色，歷歷在目，其蜿蜒如帶者，羊腸河也，其曲折若線者，打通鐵路也，其色青青，縱橫而成方者，村人所種之菜園也，其房舍櫛比，排列而成街市者，黑山之街城也，仰視則蒼色漸黃，俯觀則草木槁，此情此景，樂何如之，未幾，夕陽西下，遂與友歸，晚飯後，持筆記之如此

敬師說（營口市立第一小學校高二年級劉盛棨）

人之初生，渾渾噩噩，寒則以衣，飢則以食，爲父母是賴，知識無有也，及年稍長，事理累明，父母送入學校求學，既入學校，所恃以教者，師也，師者，能使明白道理，曉暢人情，惡者引之爲善，愚者使之爲智，如是師長之恩，不亦大乎，吾人不有以敬之，烏乎可哉，然敬之之道，師有言則必聽，師有命則必從，尤宜隆其禮貌，優其待遇，以盡學子之心耳，爲學者，其知也耶，其不知也耶

認題清晰論理透闢　級任孫國棟評

說報章（黑山縣立第一小學校高十七級生 趙以强）

有物焉，可以增智識，廣見聞，陶性情，樂心志，爲學生之所必閱者，非報紙乎，然不獨爲學生閱報，舉天下之人，莫不應閱報，故爲婦者不閱報，則女權知識不能充足，爲農者不閱報，則耕種新法不能多聞，爲工者不閱報，則物品製造不能新式，爲商者不閱報，則貿易消息不能靈通，從可知報也者，固吾人所宜必閱者矣，乃今固執一偏之徒，往往以閱報爲無益，於是棄之而不閱，以爲學問自可於經典中求之，何必勞勞閱報爲，殊不知今日之報紙，載今日之新知，古之經典藏古之至理，徒求古理而不廣新知，顧此失彼，安可乎，是以吾儒爲學，宜一方閱報，一方研經，則庶幾兩得之矣，彼徒研經而不閱報者，可不惕然思反哉

毅力爲成事之母說（黑山縣立第一小學校高十七級生 張承先）

長堤之廣，修於寸簣，運河之長，濬於片刻，而吾人之求學，亦猶是也，何則，蓋學問之浩，非一蹴而成，必具百折不撓之心，却或輟或作之念，如此方能成功，求學如此，事事皆然，不觀古之孔子周遊列國也，夏禹治水也，華盛頓血戰也，何以道行於世，何以平治洪水，何以脫英而獨立，非皆有毅力者哉，乃今之人，一遇患難，即退避不前，以視古人能無愧死，語云滴水可以穿石，鐵杵可以成針，試思石之堅，弱水能穿，杵之巨能磨微針，是皆有毅力之謂也，然則謂毅力爲成事之基礎信哉

奉天聚寶金店之五大特色

一、發賣金銀首飾工資便宜
二、發售珠寶翠器特別廉價
三、聘有名師專做精巧鑲嵌
四、收買荒金潮銀給價從豐
五、收買珠寶翠器按照物值

以上五端切實賜顧者無任歡迎
開設奉天南滿站千代田通七番地
本店主人陳翼廷謹啓

開始練習新福特汽車

最新設備 運轉手養成

十月一日開學
晝間部 夜間部（短期間畢業）

• 教授親切 • 設備完整 • 實地練習 • 學費低廉 • 到考着票 • 許狀（免）才 • 畢業後代爲介紹 • 職業目下 • 人員缺少有運轉手多 • 就職之處 • 運轉手無就職難 • 無不景況

（章程來函即寄 郵票二分）

大連北大山通 日支自動車究研所

泰華樓菜店啓事

敬啓者本樓營業多年荷蒙各界光顧無任銘感茲爲商業競爭特別改良建築三層樓房周圍一百餘間一切工程俱照新式凡屋上庭園花欄魚池電燈瓦斯冬暖夏涼之品物不設置完備非惟清雅可觀實與衛生有益當此桂馥金菊秩序平分正各界交際宴客候是以重將各屋陳設異常整頓油漆煥然一新包辦應時宴席盤盤美選用堂役伺候非常殷勤如蒙各界諸君倍加惠顧曷勝翹盼歡迎之至恐未周知特此廣告

大連市監部通二丁目八十一號地
電話四六七一 七七五七 三五二七番
泰華樓菜館謹啓

多小公司產業部營業範圍

一　買賣各省埠土地田園房產街基等
二　承辦各省埠不動產業及各路線生熟荒地
三　受委託經理本埠房地租項及保管事項

奉天南市場 多小公司營業部啓
電話中二二二五又一八六

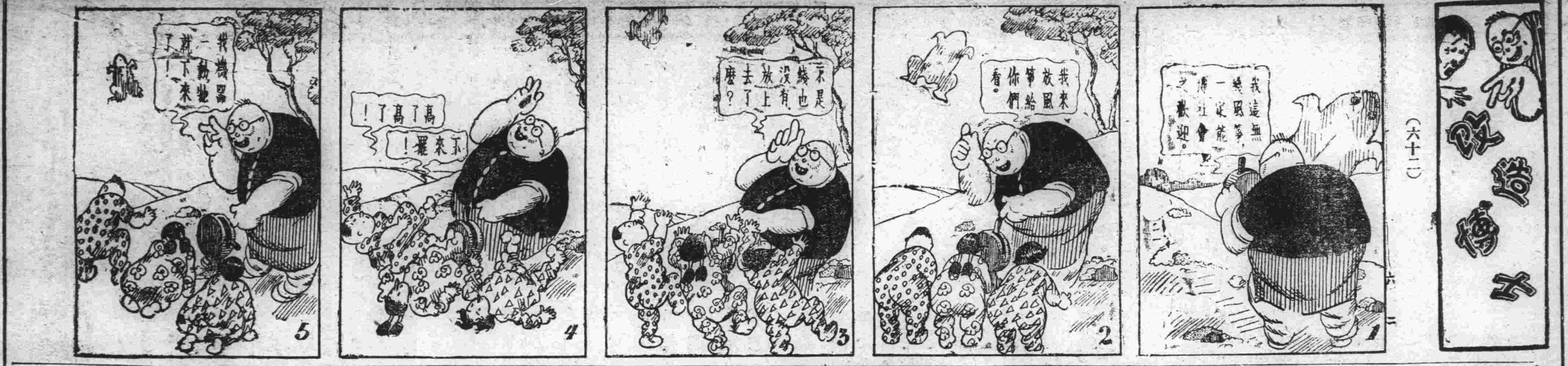

日本郵船定期行輪

▲豐岡丸●開往歐州 十月下旬 李浦行
▲但馬丸 十月十四日 漢堡行
▲松本丸●開往美國 十月三十日 漢堡行
▲[illegible]丸 十月十四日

朝鮮郵船出帆

▲玄武丸●長崎神戶 十月廿八日 大阪橫濱行
▲勝浦丸●開往橫濱 十月十六日
▲淡路丸 十月二十二日
▲玄武丸 十月廿八日
▲淡路丸●開往天津牛莊 十月十四日
▲玄武丸 十月二十日

近海郵船出帆

▲會寧丸●開往青島仁川 十月二十日
▲朝鮮丸 木浦仁川長崎鹿兒島 十一月十二日
▲羅南丸●仁川長崎鹿兒島行 十月二十二日
▲朝鮮郵船株式會社代理店
▲近海郵船株式會社代理店
日本郵船株式會社大連出張所

威連輪船出帆

▲敦賀丸●開往青島 十月九日 威海衛經由
大連市敷島町六番地
荷客取扱店 丸一帳房
電話五八八八番

大阪商船出帆

●開往門司神戶大阪
▲哈爾濱丸 十月十九日前十時
▲香港丸 十月九日
▲貝加爾丸 十月十三日
▲亞美利加丸 十月十五日
●開往朝鮮經由長崎鹿兒島
▲關東丸 十月十二日
●開往上海福州基隆高雄
▲長沙丸 十月十七日
▲福建丸 十月二十九日
▲盛京丸 十一月七日
▲亞魯古丸●開往紐育 十月九日 概不乘客
▲西加拉丸●開往歐洲 十月 概不乘客
▲巴利丸●開往北米 十月二十一日
大阪商船株式會社大連支店 電話四一三七番

日清汽船出帆

●開往青島上海
▲華山丸 十月二十三日午前十時
▲唐山丸 十月十四日
日清汽船株式會社代理店 大阪商船株式會社大連支店

大連汽船出帆

●開往青島上海滿鐵航
▲奉天丸 十月九日前十一時
▲榊丸 十月十一日前十二時
▲大連丸 十月十四日前十一時
●開往天津
▲天津丸 十月九日後五時
▲長平丸 十月十一日後三時
▲天潮丸 十月十三日後四時
●開往登州府龍口
▲龍平丸 十月九日後六時
●開往香港
▲老虎丸 十月十日
▲華成號 十月十八日
▲興順丸●開往安東 十月二十日
▲濟通丸●開往阪神 十月十三日後五時
▲英順丸●開往營口 十月十五日
▲長順丸 十月三十日
大連汽船株式會社 電話四一八五番
專屬貨客代理店 永和公司 大連市敷島町六番地 電話七七二八六、七五八八番

政記輪船出帆

▲順利號●開往上海 十月日
▲福利號●開往青島上海 十月日
▲豐利號●開往安東 十月日
▲有利號●開往芝罘 十月十日
▲宏利號 十月九日
▲永利號●開往安東青島 十月九日
▲純利號●開往青島 十月日
▲廣利號 十月十日
▲乾利號 十月九日
▲增利號●開往復州 十月七日
▲新利號●開往香港廣東 十月十日
政記輪船股份有限公司 電話四一一四番

阿波共同汽船出帆

●開往芝罘威海衛青島
▲第十六共同丸 十月十二日後七時
▲第廿一共同丸 十月十七日後七時
▲第廿六共同丸●開往芝罘威海衛仁川 十月十二日前十時
▲長山丸●開往天津 十月九日正午
大連市山縣通二〇〇
阿波國共同汽船株式會社大連支店
電話六八九一、五〇〇一

田中商事汽船出帆

▲盛運丸●開往宇品今治三津濱系崎 十月七日
▲海壽丸●開往芝罘 十月十日後三時
▲利通號●開往芝罘威海衛仁川 十月十日後六時
●開往芝罘仁川
▲松浦丸●開往塘沽 十月七日
▲海光丸 十月 日
大連市加賀町 田中商事株式會社
電話六一一七番 六一一八番 三八五一番

本社電話
接洽廣告四〇三四
編輯事項七三五一
本埠訂報四〇四二

本律師專辦本埠鄉屯一切民刑事訴訟(凡商業賬目借貸及鄉屯土地不明糾葛等事均係民刑事件)如荷委託格外迅速不誤

辯護士 法學士 **岡野勇**
事務員兼通譯 **李左泉**
大連市但馬町七十四番(大和旅館後)電話三三四四番

大連監部通
亨得利公司
營業項目：鐘表 首飾 眼鏡 望遠鏡 唱機 顯微鏡 話片 修理
營業宗旨：實行薄利主義 削碼無形減價 力謀招待週到 歡迎駕臨參觀
電話四四七六

贈送六十天

由陰歷八月初一日起
至陰歷十月初一日止

美興賓補腎藥片所以能蒙各界歡迎人人樂服者皆因內含多量靈活素等原質有純粹滋補作用能令人身體强健故也凡患腎虧虛弱腦筋不足生殖無能等症均可服用此藥特色之處服後自知不便煩言今為强我華族起見將此藥大贈送六十天望捷足者先得勿失良機是幸

人人可服 四季皆宜 預防疾病 補養身軀 莫若此藥 功效神奇

美興賓

腎虧體弱腦筋不足 四肢無力精神恍惚 生殖無能請常試服 婦女血虧經閉經枯赤白帶下藥到病除 有病速治不可疎忽

定價 大盒五十片現洋二元 小盒二十片現洋一元

▲總行 奉天小西城門北[illegible]路東 巖華藥行
▲分行 大連西崗街一一二番地 巖華藥行
▲總分銷處 營口濱道外正陽街十一道街 東華藥房
▲總經理處 安東縣中富街 東益增遠藥房

啓者敝工廠製造各種鷄印方包鷹印條皂紅チクラ皂已拾餘載矣久為各埠所適用茲為振興實業起見特聘歐美化學家之技師不惜巨資採辦優等皂料研究配合製成純良鴻禧金鶴美人雄獅等各樣香皂其餘他牌不及備載其皂氣味芬芳精美優秀不但除垢善於滋容潤顏誠衛生之妙品也仕商惠顧敝工廠竭忱歡迎兼代理美商卜內門各種二料子火城顏料靛油等貨恐未週知特此佈告 大連市惠比須町二九 電話七九八九番 振替二八五四番
源增興工廠謹啓

萬能止痛藥 聖得龍

奏效迅速……二三十分鐘即可發現
效果持久……十一二時間的有效驗
是藥有强力之止痛作用決無使人不快之感
最適用於疼痛諸症凡用途此無不口碑載道

主治各症如左
頭痛 各種神經痛 琉麻質斯
月經痛 分娩並流產後之疼痛 外傷痛
骨折痛 手術後疼痛 牙痛等以及各種痛症

用量 一回〇•四——〇•六瓦(錠劑一回二乃至三錠) 一日一乃至三回
包裝 粉末 二五瓦 四五〇瓦 錠(〇•二) 六錠 一〇〇錠

中華民國總代理店
三共藥品販賣所
大連市山縣通一八一番地 振替大連二七〇九番

製造發賣元
三共株式會社
東京市室町

新昌號紬緞莊 廉價劃一廣告

夏去秋來歲月疊更 應時運到蘇杭名廠 緞葛綢紬平金顧繡 旗袍馬甲歐美呢絨 色新花美奇麗超群 以及夏令現存應需 諸貨一律特別從廉 定價出售惠我諸君 倍前賞光則歡迎無涯矣
大連市西崗平和街三十番地 電話三八四七番

連陞棧廣告

本棧此番開辦與前大不相同因為擴充營業起見特租妥浪速町三階大樓壹處通共百有餘間寬濶潔淨異常男客女眷各有分室迎送週到方便寢食貴客駕臨一試便知不謬也 大連市浪速町 電話七四六〇番
本棧主人謹啓

添精聖藥 補腎仙丹
育腎賓

腰酸背痛是腎虛之兆
陽萎乏嗣是精虛之敝

腎為人身之本、而為作強之官、專司排洩尿液者也、若腎經虛弱、則無力排洩、而尿酸停滯經絡之間、則發腰酸背痛 育腎賓是補腎之聖藥、服之即能立奏奇效、若青年早婚、老年衰弱、為情慾所累、或手淫或房勞或思慮過度、則腎經弱、以致夢遺滑精、陽萎不舉、精關不固、交不耐久等症生焉、與人身之生命及子嗣大有關碍、如能服用育腎賓聖藥、自能添精益髓、種子廣嗣、永保健康、終身無腎虧陽萎之虞、老年服後復青春、少年服強精健腦、如君不信、請試便知

定價 每盒現大洋一元二角 每六盒現大洋六元

總發行 哈爾濱道外十五道街 **金勃先藥房**

總代理處
奉天日站恒濟堂 奉天震泰報館 奉天大成藥房 吉林濟生藥房 黑龍江德泰盛 長春德和藥房 安東德順成 四平街天德堂
大連華泰藥房 大連德記全棧 錦縣福陞永 黑山縣會增盛 營口洪春堂 公主嶺三合公 南[illegible]德慶仁 洮遼源德泰順
遼陽養和堂 哈爾濱永德堂 長春[illegible]延藥房 長春中西藥房 開原德厚 千金寨德祥 哈道裏世興 普關店康一記

請看信用昭著諸所便利之旅館
大連 **中華本棧** 青島町 主人張炎
營口 **中華棧** 電話九四九 主人張炎
長春 **義昌公司** 主人張炎
青島 **中華棧** 品一 經理張姜
哈爾濱 **中華棧** 電話三八五 主人張炎
本棧內設西式客室應酬週到無須贅述
兼設有運輸藥轉運貨物代辦客事
▲本棧電話五七四四 ▲電話四二〇〇 運輸部電話七九七一

大連

要求欠薪反被毆 持刀抵抗傷人
振興舞臺之臺下劇 以傷害罪拘送沙署

市內劉家屯第七號妓館主人董雲山所經營之振興小舞臺、於六日夜間臺上之戲方行閉幕、而臺下之全武行、相繼開幕矣、終至頭破血出、觀者鷹集喝彩聲中、而決終矣、幕中之事由如下、有原籍天津滄州現在該臺充當絃師之王忠起者、自由客歲入該臺以來、頗守臺規、向無軌外舉動、對上對下、亦和靄非常、惟近因有筆急需、故於日前向臺主董雲山要求上月所欠之薪金二元五角、而董不惟不給、且謂不欠、因之致觸王忠起之怒、與其計較、遂乘隙而去、不料事至六日夜、王以刀修竹之中、董之部下王召棠、憤然而往、大聞巳白、即將王忠起打倒、幸王軀强力壯、一躍而起、遂揮起所持之利刃、向王召棠而去、此刺彼躲、大戰數十來合、赤手空拳之玉召棠之右膀、終被刺傷、鮮血淋漓、不感痛苦、仍與王忠起對抗、一時觀者如睹、彩聲不絕、所不能調說者、蓋無際押手也、其後惟恐釀成人命巨案、故由他人去報王陽街派出所、謂與小舞臺內、現有殺人之事件發生矣、該所巡查等、據此驚訊、立往現場、闖入重圍、將王忠起拿住、奪下利刃、戰始熄矣、但王召棠因傷勢過重、當飭人架送病院、現在治療之中、據醫師云、雖未傷骨、然亦須兩星期以上之治療、而此事雖由董雲山所釀成者、然玉忠起不該以刀傷人、以是當地之派出所、以傷害罪送交沙河口本署、稍事審問、即予收押、刻下尙在審問其他關係者之中云

中青學行國慶 祝賀講演會
在永善茶園

中華青年會、在明日上午十時、假永善茶園舉行國慶祝賀講演會、深望各界屆時到會參與盛典、同表慶祝熱忱云

七次運動會 願入場參觀者 可速領入場劵

第七次運動會期不遠、該會刻下正在籌備開會一切事項、特別忙碌、不日又將紀置獎品、當更形忙迫、若有願入場參觀者、可速到該會索取入場劵、免臨時索取忙亂也云

坐礁遇救之 廻安號回連
在津修理多日

政記公司所屬之廻安號、上月二十九日、在大沽口坐礁、舵機破壞、不能航行、瀕於危險狀態、其後幸經中國軍艦永翔及該勝利號、等大肆救助之結果、犧牲貨品頗多、始入船員始得無恙、該船在天津修繕多日、現已告竣、定於八日由津入港云

格亞丸生障碍 船體幾沉海
船員幸均救出

據在大連港灣航行中之淺間丸、於七日午後八時半、以無線電報告當地之日巨商大三商會、而該置於是日午后六時半、在圓島附近航行之中、見大連之發動機船格亞丸、忽生障碍、船體幾已沉海、現下有多數小船、竭力挽救中、聞該船有中國船員十二名之多、萬一無效、一般船員或葬身魚腹、亦未可知、移時又電云、現經竭力搭救、其船員幸已救去、現在淺間丸上、刻下乃力救發動機之中云

生後經一月之 女孩棄於途
小崗署保護中

八日午前十一時半許、有人到小崗子警察署謂市內新起街五十二番地前、有生後約一個月之女嬰兒一、呱呱亂叫、可憐極矣、因事關人命、故立飭永樂街派出所前往察看、果屬事實、惟非乳哺難以生存、宏濟善堂雖有應負之義務、然無嫏姆、亦難受留、故刻下尙在小崗子署保護之中云

木下長官來連 觀覽學生作品

木下關東長官爲參觀目下開催中之大連第一中學校十週年紀念展覽會、並視察最近之形勢、於八日午后一時許、經藤田學務課長嚮引之下、已行來連、親臨該校觀覽學生之作品、理科圖書博物地理文藝等云

中日兩名伶 將同船東渡

崑劇著名之韓世昌一行來連、於六七兩日夜、在滿鐵協和會館獻技、大博觀衆之歡迎、七日夜、當戲劇畢幕後、有日本之名伶松竹會見握手、以示中日之親善、松竹一行於八日午后一時、在協和會館觀覽滿鐵之映畫、三時臨席滿鐵於星個浦大和旅館所設之招待茶會、於九日乘出帆之香港丸與韓世昌等同船赴日云

馬車撞小孩 給金十圓養傷

市內北崗子馬車夫金守貴五十五歲、於七日午前十時半鐘、處至龍田町三十一番地前、轉向土佐町方面行途中、有龍田町一二九竹中昇三男誠五歲、騎小兒自行車、遊玩、竟被金守貴之車輾倒、額前部受有打撲傷、及兩足部受有擦過傷、須用十日間之治療、經警官檢查結果、事怪双方由馬車夫出金十圓、將小兒送至磐城町田邊病院治療云

麗會長北上 視察經濟界 並見白喇嘛

小崗子華商公議會會長麗睦堂、氏於九日午前八時之列車北上、視察經濟狀況、並聞途中尙行瀋奉、而謁白喇嘛云

教界之福音 議定拔擢方法

關東廳學務課待目下上京中之市橋視學歸廳時、對初等學校及中等學校並專門學校之各教員中之成績優良者、採取拔擢方法、此項方法、大概業已決定其考案、蓋從來滿洲各學校之教職員之奉給制度、與日本國內不同、至一定增薪之年度時、不問其成績如何、即行增薪、對於成績優良者之優遇拔擢方法、僅有一部之海外派遣生、如此殊不易能養成教育之向上、與優良之教員、故須於俸給制度、外另定一優遇方法、開定於昭和四年度之豫算中實施、惟以豫算的關係、暫不正式發表、更有此項計畫須與滿鐵當局協商之後、才能定規實施辦法、於拔擢方法實施後、實爲滿洲教育界一大福音云

考試練習生

志願充當本報編輯部練習生諸君鑒已繳履歷書者請於本月十三日以前無論何日上午親到本社考試其未繳履歷書者並請隨帶履歷書應考特此奉達

滿洲報編輯部啓

第三十五回 市會之議案 十一日開會

大連市定於十一日午後二時、在市議所議場開第三十五回市會、議案如左、八日由松野市長告示

▲第三十一號議案公園規則中改正之件△第三十二號議案大連市恩賜基本財産蓄積規則案▲第三十三號議案大連市公告式規則中改正之件▲第三十四號議案大連市小賣市場規則中改正之件▲第三十五號議案昭和二年度大連市歲入歲出決算並同特別會計歲入出決算▲第卅六件號議案屎尿寶買契約締結之件▲第三十七號議案大連市選擧人名簿訂正異議申立之件

軋斷老人足 馬車夫竟逃遁
查明捕拿問罪

八日午後二時許、有現在市內千代田町六十九番地居住之高福祿者年三十歲、到小崗子署保安係謂惠比須町一番地前、有一老者被車轢下部負傷、呻吟塵埃、爲狀甚慘、不堪言喩、以其狀態觀之、或有生命之危、亦未可卜知、但加害者之杳、新速往調查、保安係據報已後、立行趕至、經檢驗之結果、始判明老者右足被轢骨折兩根、血流如注、行走維艱、又悉其爲現在市內野町二百十七番地居之日人上泉小三郎年五十七歲、於是即飭人擡送大連病院、治療、但因加害者已去、碍難結案、故命當場之派出所、着急調查、移時判明爲沙河口馬車收容所內之陳天一所御之馬車所爲云

兩起交通案
一當即解決 一待查再辦

市內馬車收容所之馬車夫張恒貴年二十五歲、於七日午後七時半、御沙字十九號之馬車、在熱鬧街浪速町急行之中、不意竟與人力車組合宿舍居住之王成修所駕之人力車、演成正面之衝突、幸王之車內無客、乘機躲出、否則將作輪下之冤鬼矣、人力車被碰破壞不堪、碍難使用、但官署因事違警、故一併逮署、從事審問、結果事由兩來、莫怪一人、一切損失、由二人負擔圓滿解決矣

被人拐至瓦埠之 童養媳送來連
交由押車警查轉送營口

小崗子警察署司法係、於日前接到瓦房店警察署之報告謂、月之三日在本街捕獲誘拐犯人一人、姓王名福田年二十七歲、彼云現在小崗子東關街居住、受王子業之托、帶其養女王處年九歲、赴鞍山鬻賣、所謂誘拐者、悉屬子虛、但因其言語暖昧、立行收押、比及訊問被拐之王處時、其云家住大連、日前被王福田誘出、曉行夜宿、曾一連數日、途中王因遲、曾以桂痛毆其身、以致遍體鱗傷、疼苦難堪、小崗署據報之後、即往調查、並無其人、因之復照會各地警察、訊問有無丟人之處、結果營口警察署來電云、該管轄之惠通門南大院姚家衚衕居住之王慕增年四十四歲之童媳王處年九歲、於日前丟失、終無下落、現雖搜查幾遍、然仍未探明、並謂其童媳係於客冬以小洋四十元、買自王福者、立有婚約、事實昭綽、決無他故、小崗子署悉情後、立電復瓦房店署、飭其星夜送來、以便結案、以是險坑之王處、於八日朝北來之列車、解送來連、當經該署稍事審問、即送交大連驛之車內警查、帶送營口、使其別去日久之婆媳、早得團圓云

滿鐵站長之調動

滿鐵鐵道部爲刷新路政起見、於日現以電報遊覽中之宇佐美鐵道部長協議之結果、驛長之更迭決定如左

安東驛長　森下知次郎
命奉天驛長
四平街貨物主任　濱出有一
命四平街驛長
四平街驛長　白石寅次
命鐵道部勤務
長春驛長　蓼沼泰一
命安東驛長
奉天驛長　古山勝去
命鐵道部涉外課勤務
埠頭輸出主任　多賀信隆
命營口驛長
營口驛長　森田成元
命長春驛長

八日午前八時許、大連警察署接日本橋派出所之電話云、大山通九番地前、有秋田商會之自動車、竟與電氣會社之八號係統電車演成大衝突、幸因電車行遲、自動車上之人員、皆安然無恙、亦不幸中之大幸也、司法係據情後、立往現場、拍照調查、閱自動車方面之損失頗大、至如何解決、尙未判明云

兄弟共謀竊取 巡查之衣服
供認後交法院

有原籍山東省掖縣現住所不定之魏光有及魏光青者、乃係同胞兄弟也、前因營境中靖、曉行夜宿、奔波來連、抵連之後、不惟不安分守自、共謀大事、且思軌外舉動、二人協議之下、視連埠之工做、莫於竊取事故、由上月以來、即挺身走險、作其江湖生涯、易於本月初、曾竊取大連水上署巡查松田國三之衣類七十二件、價值金九百二十元、此爲魏光有所爲、惟光青爲恐在連販賣暴露事實、故携乃弟所竊之衣類、欲往山東、不幸途中暴露、身遭法網、而乃弟光有、亦相繼被捕、光有於乃兄未逮捕之先、曾與西通六十四番地之岡野平太、連絡竊取嗎啡、在一個月間、偷出七百瓦、價值七百元、制明之後、於八日解送大連地方法院矣

藥業組合廿周 紀念祝賀會

大連藥業組合二十周年之紀念祝賀會、已於五日午後二時、在日本基督教青年會館舉行、首由組合長致開會辭畢、各方來賓亦有祝辭、並行勤續店員之表彰式、至午後四時閉會、散會之後、在浪速町扇房亭開催盛大之紀念祝賀宴會矣

佐世保大連間 海底線復通

自十月一日佐世保大連間海底電線、於七日廣島附近不通、由遞信省派遣小笠丸技師施行修改、於六日正午全部開通、此回之海底電線不通、計有一星期、爲從來未有之事云

第二艦隊來連 司令官視察 港灣及施設

大連港停泊中之第二遣外艦隊、球磨司令官向田少將、於六日午後二時視察寺溝、老虎灘之海軍用地、八日午前八時鐘、向田司令官以下准士官以上二十五名、視察大連埠頭之運搬、並各施設、由組野氏說明、向由司令致幕儀等視察滿蒙物產館、工事博物館、窯業會社、旭硝子、河河口工場等、在星個浦旅館用午餐、各准士官等亦同行視察市內云

中學將添公民科

關東廳學務課、前由長尾視學提案、在州內日本各中學校、添置公民課、以爲正課之一、近來將參集各關係者協議、而後以關東廳令發表、據聞公民科新設之目的、在使一般中學生、有根本之政治知識、關於學生應知之市町村制、及其他自治團體之常識、施行相當之教練、至能否有助長政治及自治感念之力、尙未可知云

旅順署調查水脈

爲振興關東州內之產業計、關東廳頗注重於利用地下水、旅順民政署秉持上峰之方針、即着手調查管內地下水之水脈、本月一日、已將三調堡調查竣事、於四日調查營城子會內、闘營城子會內、現有荒地六百町步、每町步合三千步、此等荒田、能得相當之水利、皆可變爲肥沃之良田、故此種調查、一般頗以爲有趣而注目、再調查人員有藤原民政署長、清水關東廳土木課技師、楠田農務囑託、小林民政署農務主任諸人云

日下課長之視察

日下關東廳文書課長、於六日午前八時半車、到撫順炭礦視察、並詳細聽講撫順炭礦概要及施設云

中華運動會捐獎品之芳名錄

曹振甫捐小臺鐘六個　林齊堂捐西洋茶盤六個　陳大川捐銀獎牌二個　孫明誠捐毛巾子四打　張幹臣捐鉛筆二打　張幹臣捐羅記賬拾本　裕增和油坊捐白蘭香皂二打　裕增和油坊捐雜記賬一百本　王堯臣捐鉛筆拾二打　王堯臣捐作文簿一百本　雙泉堂捐胰子二打　成裕昌東記捐胰子二打　成裕昌東記捐毛巾子二打　怡順東油坊捐開花香皂二打　排毛巾子二打　協和棧捐石櫃小坐鐘六個　萬合公捐銀牌貳個　萬合公捐鬧鐘貳個　沙河口華商質屋組合捐毛巾子貳打

大連天氣豫報　十月九日（星期二）（陰）　西北風陰後晴

杜絕病源

百病有兩條來路

第一條●從胃裏來　如果胃納不開　少得五穀天然之滋養　日久則元氣不支而病

第二條●從腸裏來　如果大便不通　腸中發生毒質　日久乃侵入血管之中　以致全身血液不潔　大病頃刻而至　所以調和腸胃　就是杜絕病源

百齡機

是萬衆信仰的調補藥　因其有顯著的功效　故能風行全球　功效中之顯而易見者　就是健胃與潤腸　試服一二天後●●●飯量激增！大便通利　從此胃納與消化　十分靈通　得享永久之康健　倘能耐心服食（百齡機）數瓶　補血！滋陰！生精！保元！　誠有意想不到之效力

大瓶二元小瓶一元

上海九福有限公司發行　奉天分發行所　奉天大西邊門外九福公司　國內外大藥房均有出售

放借電話　介紹放借電話　介紹費一概不取　電話現金賣買　并辦金融業　住宅四千五百圓始　種種俱　介紹招租家屋及招租房間　不取扣費

正直洋行（春日町綠邑泉橫）電五五五七番

美術印刷

新亞印務公司　大連市伏見町二八　電話三〇二二番

欲購申報者鑒

大連分館關東報內電告部　經理張幹臣　電話三九三九番　外埠函訂須先匯洋　否則函不寄

請看

大減價十天的廣告

百貨齊全以副顧主

自八月廿三日至九月初貳日

西崗街戲院子西鄰　同聚泰紬緞莊啓　長電話三〇二一九番

黎鐵青少將神相

（寓奧町俄國飯店三號）

驚人

昔謝文節公於國變後。溪橋賣卜。傳爲美談今。黎鐵青少將情亦相類矣。鐵青戎馬半生。生性孤介。善相人術。遨遊南北。凡諸津要。經其評隲者。指陳禍福。皆歷歷不爽。故求者踵至。戶限爲穿今。爲定相例如後。古之達士苟全亂世。皆藉一藝以自存。史遷所謂賢者不危身以治生也。亦可傷已

相例　時間　早八點至下午六點　氣色五圓　終身流年拾圓　細談出門另議

介紹人　汪大燮　龔心湛　許世英　沈瑞麟　張志潭　齊燮元　任師尙　彭笠僧　蕭龍友　吳光新　同啓

防寒水襪子自由鞋

棉襪俱全　快買省錢　品質精良　穿之適宜　堅固耐久　購者盡知

保險證　本製品堅牢耐久附以絕對保險萬一着用後不日即生不自然之破損時並無須特別證待至本社或所買之店舖無論何時皆得另換新品　新案穿着足上決無不安　製造元丸五足袋株式會社

岡山縣丸五足袋株式會社　滿洲總經理　大連駿河町六番地　永聚福雜貨商　電話三二六一番

京兆趙次貞先生爲前清名孝廉吾儕老友也服務醫界三十餘年足跡半國中凡同人所需要無論男婦老幼各科莫不應手奏效今因避難來連同人勸其照常應診每位金票五元附診一位貳元門診從緩如願來診者每位金票貳元

先生現寓西崗九番地右側電話五二一九

介紹人　文敬齋　梅季五　李子清　金先五　方魯舟　婁雲汀　張繼高　杜東郊

協順興聲明

啓者敝號櫃夥李從先字進臣現已另謀高就已與敝號脫離關係特此登報聲明

大連市西部雲井町一番地四號　協順興謹啓

大連祥泰義紬緞莊啓事

本號開業以來荷蒙諸君光臨惠顧無任感激茲爲酬答惠我之隆意起見仍將諸所之綢緞綺綿歐美呢絨毛葛布疋雜貨等等概照廉價劃一長期大賤賣並希源源賜顧猶爲歡迎之至

西崗大龍街大菜市南門西首　祥泰義紬緞莊　電話　前櫃長六〇二九　批發部二壹二參〇番

爲生殖靈表示謝意

啓者、覺園本年春夏之間、耳聾眼花、腳脯肚張、行動既感困難、爲作更覺維艱、頗有老夫耄矣無能爲也之嘆、友人王景沐云、速服「生殖靈」或者可以挽回危狀、余即往浪速町九章綢緞局隔壁華昌錢莊樓上三德洋行、購「生殖靈」二盒、每天服三次、每次飯前服二顆、三天以後、果見卿效、兩盒服完、又購一打、一打服完、不僅各種病氣全除、而且將近五十老大之殘軀、恍惚若三十少年之强壯、漂童返老、誠非虛言、余對於製造「生殖靈」者、固屬格外感激佩服、即對於販賣「生殖靈」者、亦不能不表示謝意也、特此登報申明、

住大連市沙河口黃金町九十二番地　滿鐵本社囑託　徐覺園頓

世界　華北大戲院　舊址

八月廿二日起連映五天

上海明星影片公司出品　好男兒　張石川導演　宣景琳　朱飛主演

◀下期預告▶　兒女英雄傳

新生活公司經營　四大影院之一

大連　上海大戲院

十八號起連映五天

元元公司最新出品　天一公司攝製　古裝歷史武術愛情巨片　天門陣　導演　余堅如　主演　倪麗鴻

下期預告　一串珍珠

史惟記時計眼鏡行

大連浪速町四三　電話三三二三番

貨物精良　信用卓著

▲營業項目▼

鐘表部　金銀懷表、手表、汽車表、項珠表、跑馬表、打簧表、包造機關大鐘、各式天文鐘、魚尾鐘、電氣鐘、金架鐘、石壳鐘、磁壳鐘、皮套鬧鐘、鴿鳴鐘、四百天鐘、百音鐘、擔光鬧鐘、各式鬧鐘、掃屏座鐘、各種座鐘、一律保用

眼鏡部　敝行內設工廠　用最新式電機、製造對光眼鏡、蒙目鏡、老山茶晶、瑯、淨水晶、克羅克、叱力克、各種科學鏡片、光學技師、用最新式驗目機械、配光準確、保管實用、並代客改磨舊式茶晶水晶、各種眼鏡、式樣玲瓏惟意所欲

光學部　天文千里鏡、地理望遠鏡、反光加倍軍用千里鏡、旅行反光、雙筒、千里鏡、船用雙筒千里鏡、夜用反光、望遠鏡、懷中顯微鏡、教育顯微鏡、寶石顯微鏡、照布擴鏡、家庭擴鏡、式樣極多、並代客修理各種千里鏡、照相機等

金屬部　金銀鋼表鍊、金銀彈簧、手表帶、金銀各式美麗、表墜裝相片大表墜、指南針、各種寒暑表、美國華得門自來墨水筆、實石金介子、金製洋服袖扣紐、寶石別針、各式新樣領扣寶石金別針、式樣甚多、並代客定做各種首飾、無不工精式美

修理部　機務技師代客修理各種鐘表蓄音機、一切機械、鍍金鍍鎳修舊如新　如蒙光顧　不勝歡迎

總行上海南京路　分行北平前門外

召租　茲有浪速町四十三番地寬大二層樓上出租如希望者請至史惟記接洽可也

經濟

小崗子各錢莊 奉票交易增多
大連現存奉票二百萬元

奉天省內數年以來、因奉票暴落致人民受莫大損失尤其近年以奉軍之利與不利爲材料、而行變動價格、從來關東州外農民在州內販賣農產者戒皆收鈔票或小洋錢而歸然邇來以奉票變動無常、頗抱不安、謂在奉票低落之時固爲方便、倘萬一奉票漲騰則甚然不利、於是近來在大連市中、換奉票者、日見增多、玆據大連民政署調査、謂自前年以來、交易額漸見增加、殆近於販貨代價之五成以上、悉以奉票流通、其交易方法、又分爲現貨期貨現貨交易額每日自三十萬元

錢糧商情

特產市塲、大豆市貨稀少、更因北滿已見降雪、各商懸念將來市貨物將漸減退、於是近期更形上進、一躍提上七分有奇、商氣活躍、一投手立見二三百車之成交成立、因此大豆亦呈强調、唯豆油高粱不動、塲面平常耳

△商品前塲、麻袋堅俏、當地行市、綠扛提十六分之十三、藍扛提二分之一、連續更提二三厘、然新行定購者皆無、未免閑散、鐵會時行市、現貨爲四角三分、十一、十二兩月限爲四角二分八厘、正月限四角二分二厘二月限四角一分八釐、但成交未妥

△錢鈔市塲、據滙電、謂日美提價、買金人氣雖佳、但行市過高、又因正金銀行、外銀售磅良好、故無成績、八日晨當市海外材料、報銀塊提高、而日美美日亦俱擡高、難免材料區區、未見標準、本市銀價、自百圓下趺矣

至六十萬元、期貨每日約在三十萬元經紀人扣費每一萬元、爲小洋二元至五元不等其交易之錢莊爲小崗子新業銀號、德記銀號、裕生福、雙興福等其他二十餘家、每日一家之交易額達至十萬元以上者、亦有數家、想此後奉省當局、若不急謀確立財政安定、則此種趨勢、將不知伊於胡底、襲者五品取引所曾向關東廳呈請核准奉票上塲一節其實現與否頗爲一般人所注視與查刻下大連市中奉票存在額約二百萬元、係以火車包裹郵件、運送者云

本年度滿洲 特產物狀況
滿鐵調査發表

玆據滿鐵興業部農務課發表本年度滿洲特產物作、如左(自八月二十三日至九月二十二日)

南滿地方氣象狀態、在初期一般降水量頗多、氣溫低下、時値秋作物成熟後

故天候之如何、直接與收量及品質以重大影響之時期、此際之降雨及低溫頗堪憂慮、然於中期以後天候已見恢復、氣溫昇上於農作物之成熟上、頗有好影響、雖部分的、難免有受虫害之地方、然成績大都良好、目下作況、預想得與上期之平年作同等、或能增收一成內外、亦未可知、鄭洮鄭白兩地方、因洮南地方、遭逢水害、致作況頗受惡影響、其外地方之氣象狀態、堪稱順適、刻下亦恢復春季時期之作況、結果預想有八九分之成績云

比較上年同期、出超額增加三百七萬八千圓云

訓令各縣 禁運棉出境

奉天省長公署、頃向各縣署發出訓令、謂每年當秋季棉花出產時期、必見販棉入市收買棉花、而運出省外、企圖巨利、遂致省內自給自足大受影響、爲保護省內當業者起見、不可不一律嚴禁輸出云云、但叩諸華商意見、謂其稱爲保護當業者、不外表面之飾辭而已、其實在乎擁護紡紗廠耳、然按省內棉花一任其撒出省外、則該紡紗廠結局又須由國外、及中南方面輸入現貨、該廠流通資金有限、因此又不得不受影響、是以省署藉辭出於此舉云

鳳凰城煙葉 較往年進步

滿洲唯一煙葉生產地、首推鳳凰城、按本年該地方、降雨適宜、而且未見雪害、初期降雨、使湯山城、高麗門方面、作況好轉、預料約有一成左右之增收、中期之晴天、亦與收割以好結果、收割預定於十月初旬、全部完畢、聞本年品質比較往年頗爲進步云

日本九月份 對華貿易額

玆據日本大藏省調査、該國九月份對華貿易額如左

輸出	四三、九六二、〇〇〇
輸入	一四、八九四、〇〇〇
	五八、八五六、〇〇〇
對除出超	二九、〇六八、〇〇〇

投資三千萬元 開墾索倫山地
荒地多至數千里
開墾成功後可設二十縣

黑龍江省之西南、索倫山地方、最曾計劃開墾工作、千未實行、最近東三省政府、認爲東省諸事業中、最有經濟的意義者、按該山附近一帶荒地、南北二千里、東西約一千五百里、將來開墾告成、可設縣屬十五處、至二十處、開東省政府、決定支出三千萬元爲開墾費、作爲三個年繼續事業、張總司令爲期此一大事業之完成、將該索倫屯墾督辦公署、於奉天省城內、以便隨時指揮、其內部分爲、軍務、政務、建設、教育、農林、鑛務、交通、醫務、財務、秘書之十處、命督辦駐奉天、派總辦一名、駐洮南、專管開墾事宜、另由砲兵軍團中抽調砲兵三團、改名爲護墾軍、使保護開墾工作等、萬般籌備已妥、督辦一缺、開將田三省軍人中、拔擢鄒作華氏充任、爲保全交通起見、欲將此三團護墾軍、屯駐於洮南索倫六百里之間、不日鄒督辦、將率十一名之調査委員、前往實地考査、預明春解氷期、將由直隸山東、招來避難民、而貸與房屋、農具、種子、牛馬等、俾各盡其所能、而殖邊疆云

經濟雜訊

義昌號早報歇業

大連市內浪速町六四番地愼昌號主人由善逃氏、曾向大連取引所申請特產取引人之許可中、於九月五日獲得矣又市內特產取引人義昌號曲志雲氏、於五日向取引人組合提出廢業報告書云

商民對奉票樂觀

昌圖現洋市價仲秋節前、每元曾漲至奉小洋二十八元左右、自關裡直魯軍經奉國雙方改編之消息傳來、現洋市價日見低落、刻下現大洋每元兌換奉票不過二十四元有奇、一般商民對於奉票均抱樂觀云

日警署調査商業

奉天日本警察署乾武氏、現奉上司之命、委其調査華商之現狀、以資經濟之發展、故月之一日、高出翻譯官親到荷商會說明調査理由、並送與調査表、飭各商函式塡寫、刻又警察派出所沿戶分發調査表、令其切實報告、並囑告商民等、並非爲增捐加稅、特爲經濟發展計(笑)

東邊銀行提利率

東邊實業銀行三十日佈告云逕啓者本行大銀元往來存款利息、每百元向爲日息四厘玆爲提高利率起見、由本年十月一日起、每百元改爲日息六厘、恐未週知特此佈告云

哈大洋日見提高

運費折合問題、烏鐵之外幣收受問題、尙全未能解決、特產物活動之期、已至漸有講行者、過中秋節後、哈洋之價有日見昂騰之勢、蓋因已至哈大洋需要之期、三日錢鈔交易所行市、開盤爲七四一、收盤爲七四五五、近來妥數甚少、總額約五十萬四日開盤爲七四九、轉眼已至七五、以後誠恐日見提高

山洋價又低落

中秋節前山城鎭現洋價目、每元在小洋廿六元右右、停滯多日、迄無變動、忽於前日起、逐漸回軟、截至二日止、亦打破二十五元、買者仍然鮮少云(廣)

錢行又日漸低落

吉林省城秋節後開行較節前日漸低落、哈洋每元一百二十五弔五百文永洋一百一十七弔日金票一百六十九弔五百文、奉大洋八弔零三百文以上各行惟永洋最低云(儲)

錢號何利權外溢

北鎭商會、附有公益交易所各行號十二餘家、代放代使從中打用照利核算使二成放一成五、手數料每千元八角現有某殷實商號、代放代使均行減半、所有一般投資者皆行被人介紹、將錢由此移彼上市各家理應破格街、此何必利權外溢也

限制繭票之佈告

總商會佈告奉准沙河稅捐徵收局公函第二十六號內開逕啓者、査新繭業已登市、所有各商舊存繭絲、函應新陳劃淸、以免牽混、特此函請貴會、轉知各商、凡有存絲者、即將所存繭票、來局報領運絲執照、如繭票不足迅即補票、至所存繭類及大小扣繳銷、應査明實數、與票相符、務將稅票送局蓋戳、此票始能繼續有效、限於本年十月七日爲止、逾期不報者、所有舊繭票一概作廢、再各商所存絲繭、及大小扣等類稅票於蓋戳後、所到之繭、其稅票所塡月日、凡屬在十月七日以前者、均須送局蓋戳、否則無效、若在十月七日以後之月日、則無須來局蓋戳以資分斷、而使査核、期後再由派員逐一詳査、倘有貨票不符等情、定即罰辦不貸相應函請貴會傳知各商、一體遵照爲荷、等因准此合行刷佈告分送各商號一體遵照辦理勿違云

松江航船漸減少

松花江之江運界、近來特產登市、業告段落、故航行船船日趨減少、刻下貨物船、大部分業已休航、僅有運搬冬期雜貨之船舶、往返北地而已

懷德縣秋收成績

懷德土質、北則土淺且含鹹質、東與南爲優、西與西南以近遼河、土質肥美、可謂土質肥美之區、以種紅粮元豆爲大宗、今歲雨暘時若、現屆秋收、據聞每晌地下等、紅糧五六石、元豆三四石、上等紅粮八九石、元豆五六石、平均計算、每晌地紅粮在七石之譜、元豆在四五石之間、有八九分之年成可謂豊年云(盧)

特產行市(八日)

▲大豆(前塲)

日期	開行	最高	最低	收盤
十月末	六二五〇	六二三〇	六二四〇	
十一月末	五九八〇	五九九〇	五九六〇	
十二月末	五八八〇	五九〇〇	五八八〇	
一月末	五八八〇	五八九〇	五八九〇	
二月末	五九二〇	五九二〇	五九二〇	
所成數	二〇三車			

▲豆餅

日期	開行	最高	最低	收盤
十月限	二〇三五	二〇六五	二〇三五	二〇六五
十一月限	一九二五	一九三〇	一九二五	一九二五
十二月末	一九〇五	一九〇五	一九〇五	一九〇五
二月限	一九二〇	一九二〇	一九二〇	一九二〇
所成數	七千片			

▲豆油

日期	開行	最高	最低	收盤
十月限	一七三五	一七三五	一七三五	一七三五
十一月限	一七三〇	一七三〇	一七三〇	一七三〇
十二月限	一七二五	一七二五	一七二五	一七二五
所成數	五千箱			

▲高粱

日期	開行	最高	最低	收盤
十一月末	三〇八〇	三〇八〇	三〇七〇	三〇七〇
十二月末	三二一〇	三二一〇	三二一〇	三二一〇
一月末	三二八〇	三二八〇	三二五〇	三二五〇
二月末	三三〇〇	三三三〇	三三一〇	三三一〇
所成數	三十八車			

▲大豆(後塲)

日期	開行	最高	最低	收盤
十月限	六二六〇	六二九	六二六〇	六二七八
十一月限	五九八〇	五九八〇	五九六五	五九七〇
十二月限	五九〇〇	五九一〇	五九〇〇	五九〇〇
一月限	五九〇〇	五九一〇	五九〇〇	五九〇〇
二月限	五九三〇	五九三〇	五九二〇	五九二〇
所成數	百〇一車			

▲豆餅

日期	開行	最高	最低	收盤
十月限	二〇六五	二〇六五	二〇六〇	二〇六〇
十一月限	一九二〇	一九二〇	一九二〇	一九二〇
十二月限	一九一〇	一九一〇	一九一〇	一九一〇
一月限	一九一〇	一九一〇	一九〇五	一九〇五
所成數	九千片			

▲豆油

日期	開行	最高	最低	收盤
十月限	一七三〇	一七三〇	一七二五	一七二五
所成數	百箱			

▲高粱

日期	開行	最高	最低	收盤
十一月限	三一八〇	三一八〇	三一八〇	三一八〇
十二月限	三三三〇	三三三〇	三三三〇	三三三〇
一月末	三三八〇	三三八〇	三三八〇	三三八〇
二月末	三三八〇	三三五〇	三三五〇	三三五〇
所成數	五車			
包米	未妥			

現貨前塲(八日)

	開盤	收盤
混保大豆(帶皮)	六四一〇	六四二〇
混保大豆(無皮)	—	—
別格大豆(帶皮)	—	—
別格大豆(無皮)	—	—
成交數	四十車	
豆餅	二〇五〇	二〇六〇
所成數	一萬八千片	
豆油	一七四〇	一七五〇
所成數	四千五百箱	

市場電報(八日)

▲大阪綿絲

日限	前塲開行	前塲收行
十月限	三三一三〇	三三三三〇
十一月限	三三一五〇	三三三三〇
十二月限	三三一四〇	三三二七〇
一月限	三三〇八〇	三三一六〇
二月限	三三〇三〇	三三一〇〇
三月限	三二九九〇	三三〇七〇
四月限	三三〇〇〇	三三〇一〇

▲橫濱生絲

十月	一三四九〇	一三八八〇
十一月	一三九二〇	一三八六〇
十二月	一四〇二〇	一三九九〇
一月	一三八七〇	一三八〇〇
二月	一三八五〇	一三八五〇

▲印度麻袋

紫扛袋	四六弗布四分一
綠扛袋	五一弗布十六分十三
滙兌行市	一二五弗布二分一

錢鈔行市(八日)

▲定期 高價 低價

期近	一〇〇一五	一〇〇四五	一〇〇五〇	一〇〇四〇
遠期	九九五〇	一〇〇三〇	九九五〇	一〇〇三〇
所成數近期	一百五十九萬圓			
所成數期近	二百四十萬圓			

▲現塲

	銀對金	銀對洋	金對洋
九時	一〇〇一五	一一九八〇	一一九四〇
十時	一〇〇一五	一一九三〇	一一九一〇
十一時	一〇〇一五	一一九三〇	一一九一〇
十二時	一〇〇三五	一一九四〇	一一九〇〇
所成數	銀對洋四萬九千五百圓	金對銀三萬五千圓	
十月三日	開一〇〇三〇 高一〇〇四五	低一〇〇三五 散一〇〇三〇	
二時半	一〇〇四〇	一一九四〇	一一八九五
三時半	一〇〇四〇	一一九四〇	一一八九五

滙兌市行(八日)

倫敦電	二六片四分三
同先物	二六片六分三
紐約買銀塊	五八仙八分一
美紐電滙	六〇弗布二分一
美日電滙	四弗八分七
日美滙兌	四五弗八分七
中美滙兌	六四弗八分三
伯林廿金馬克	三六二分一
巴里	一二四法一〇

▲上海滙兌行市

	賣	買
日本向	七一兩四分三	七一兩八分五
倫敦向	二志七片十六分十二	二志七片十六分十三
紐約向	六四弗四分一	六四弗八分三

▲上海標金

	七日後塲	八日前塲
開盤	三五〇兩〇	三五〇兩七
高價	三五一兩一	三五一兩八
低價	三五〇兩五	三五〇兩四
收盤	三五〇兩九	三五〇兩九

北地市況(八日)

特產

▲大豆

		開盤	收盤
開原	十月限	四二·四〇	四二·三〇
	十一月限	四四·二〇	四三·七〇
	十二月限	—	—
長春	十月限	—	—
	十一月限	—	—
	十二月限	—	—
哈爾濱	十月限	—	—
	十一月限	—	—
	十二月限	一·五四二	一·五五〇
公主嶺	十月限	—	—
	十二月限	五〇·五〇	五一·六〇
	一月限	五五·〇〇	五四·八〇

▲高粱

		開盤	收盤
開原	九月限	—	—
	十月限	—	—
	十一月限	—	—
長春	十月限	—	—
	十一月限	—	—
	十二月限	八·三〇	八·三二
公主嶺	十月限	—	—
	十一月限	—	—
	十二月限	—	—

▲小麥

哈爾濱	十二月限	一·三五	一·八三五

錢鈔

奉天(奉票)	現貨	二五六七·〇	二五六五·〇
	定期	—	—
開原(奉票)	現貨	二五七五·〇	二五六〇·〇
	定期	—	—
同(鈔票)	現貨	二五七·〇〇	二五七〇·二
	定期	—	—
安東鎭平銀	近期	一·四〇〇	一·四〇五
	遠期	一·四〇三	一·四〇〇
哈爾濱(大洋)	現貨	七四·一五	七四·一〇
營口過爐銀	現貨	三三〇〇·〇	—

新式福特四門轎車

現已陳列

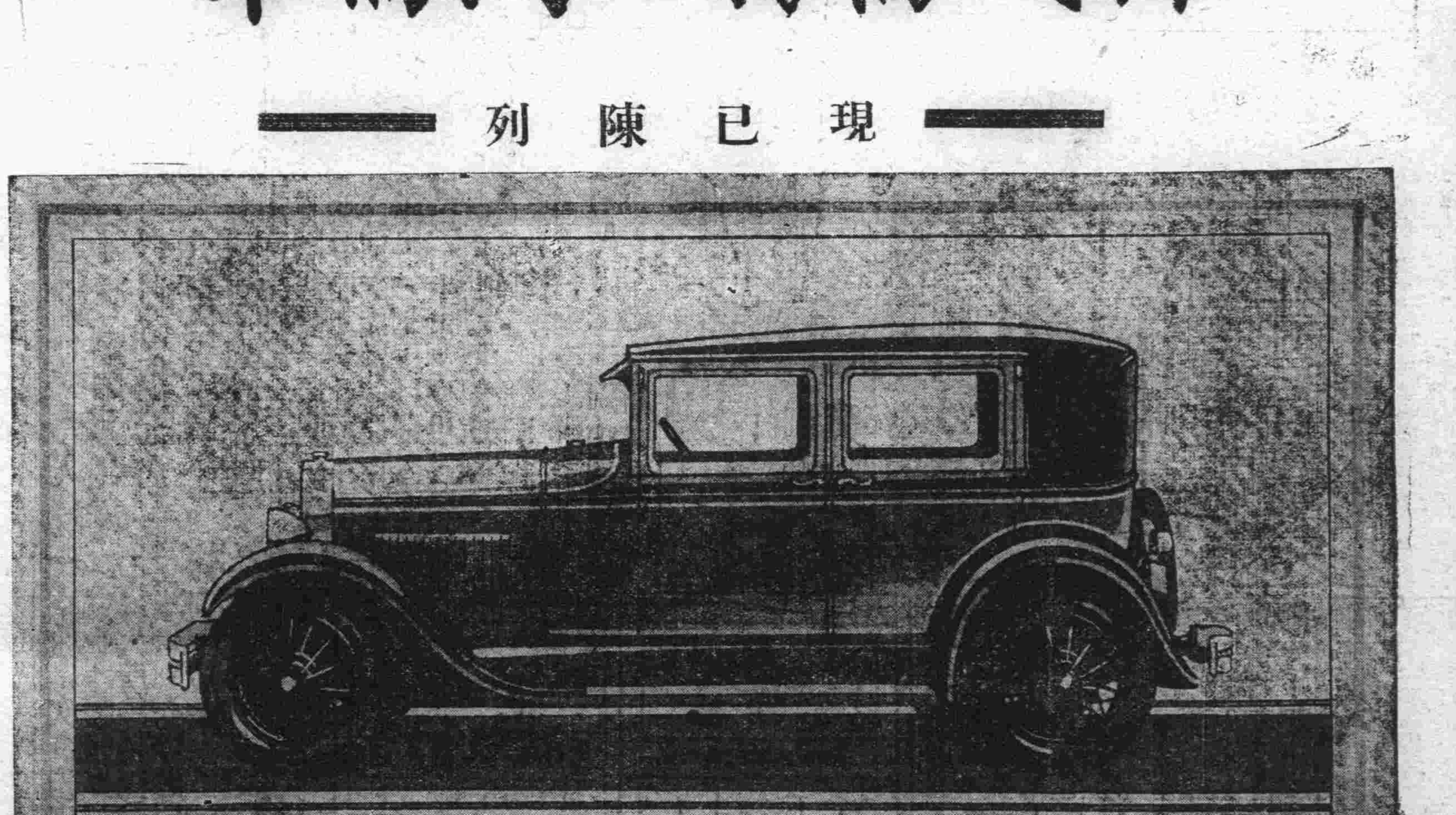

新式福特四門轎車一切機件、極盡精緻美妙之能事、加工特製、蓋所以供應最高標準之需要也、車身低長、四周緣以細紋、漆色和藹、與鍍鎳部分之光耀相輝映、且備有數種之多、任便選擇、裝飾華麗、望之如特別爲主顧定製者、內容寬闊而舒泰、座位厚軟、其墊係毛織品所製、線紋褐色、邊緣淡褐色、後座裝有靠手、沿門及前座、均用布鑲嵌、以爲凸飾、後廂中有蛋形燈、又有掛衣圍帶、此皆爲新穎之設置

新式福特四門轎車車身之美、色澤之麗、修飾之奢華、既如上述、而其機械之優良、亦有足以相稱者、例如每小時能行五十五至六十五英里、四十匹馬力、加速率之迅疾、四輪車制及獨立的臨時緊急車制、四個水壓避震機、每加侖汽油可行二十英里以上、三層不碎擋風玻璃、電動之撥水器、價格之不昂、用費之節省、駕駛舵在右邊、以及堅固耐用等等均爲特色之所在、或親自駕御、或車夫開駛、均極相宜

試請經理處派人至君之辦公室或家中、而偕君爲一度之試乘、即可知乘坐及駕駛福特新車之樂趣矣

售價二千三百日圓在大連交貨連車擋及備胎在內

大連經理處 合資會社 大連汽車公司　地址 大連市山縣通百五十四番地

安東方面有事者 請到安東站前面 大連汽車公司 安東營業所接洽

上海福特汽車公司啟